No 8578 Shanghai Tuesday June 19 1928. THE EASTERN TIMES Published every morning including Sundays

時報

中華民國十七年
六月十九日 星期二
舊歷戊辰年五月初二日
今天二張售大洋三分
第八千五百七十八號

定報價目、本國及日本一個月[illegible]三個月二元九角 六個月五元七角 九個月八元四角 全年十一元、南洋歐美一個月二元[illegible]三個月五元八角 六個月十一元四角 九個月十六元八角 全年念二元 郵費先惠郵票九五折算

廣告刊例、「封面及評論」二行起碼每日每行一元四角「國聞時報」每英方寸每次一元五角 地位須於三天前預定「新聞欄內」每日每行四角五分「普通地位」十字起碼每日每字一分二厘「彩色廣告」加[illegible] 手續費十元二色四十元三色九十元四色[illegible]十元地位務色須預向本館廣告部接洽

本館編輯部設於浙江路二十四號(小花園南首)電話中央六一二〇[illegible] 營業部設於山東路A字六號 電話中央[illegible]一二〇[illegible] 電報掛號二五一四 ▲中華郵政特准掛號立券 按照總包特別優待寄送之報紙

上海棋盤街
商務印書館
廉價部 只餘今明兩日!
消夏讀物 小說
兒童用書
上列兩類書、陳列特多、其他各科用書及關於黨國的書籍一律齊備、欲購便宜書、請勿錯失最後的機會、

梧州路
上海金陵大學同學會第一公學 暑期補習科 秋季學期 招生
[illegible]
會長許秋[illegible] 名譽校長[illegible] 校長王煥章 啓 3911

安徽旅滬同鄉會第三屆徵求會員大會啓事
[illegible]同鄉踴躍入會、庶幾群策群力永臻安樂、本會前途實厚賴焉
第三屆徵求隊 總隊長許世英 [illegible] 等同謹啓
本會現爲擴大進展、舉辦第三屆徵求會員大會、已於六月七日行[illegible] 3155

上海郵務管理局通告
本月二十二日(星期五)係舊歷端陽節、是日本局除郵政儲金處包裹處及匯票處全行停辦外、其餘各處暨各支局辦公鐘點悉照星期日定例

運通銀行旅行部廣告
本行於辦理銀行業務之餘、附設旅行部、代辦預定船位、購買船票等一切游歷出洋手續、數十年來深得僑滬西人之信仰、茲經力事整頓、手續務求簡捷、用金完全不取、定能使華人諸君於時間及經濟上、獲得十分之便利、詳細辦法、請惠臨面告
九江路十五號 美商運通銀行啓 電話中央六一九七七

猛虎商標

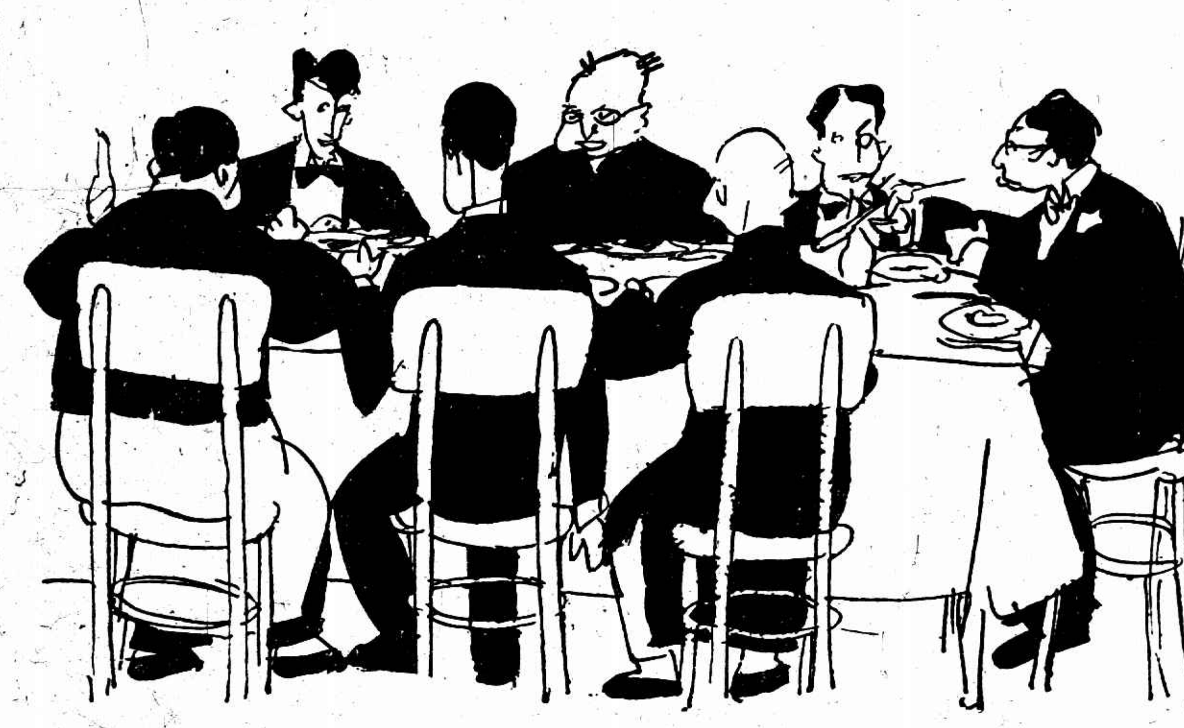

交際家 (正)
交際場中、杯酒聯歡、是不可少的、而稱爲交際家者、他在交際場中賓主酬酢、幾無虛日、難免不多吃一點油膩、多吃油膩、易患下列各症、如有患下列各症者、可服虎標清快水、藥到病除、
茲節錄虎標清快水之功效於后
胸膈飽悶 紅白痢疾 食積不化 中風肚痛
發熱頭痛 嘔吐逆氣 實熱目痛 膀胱疝氣
風火牙痛 大便秘結 風熱喉痛 腸風下血
總發行上海虎標永安堂 北四川路八十九號 電話(北)七二三六
總代理上海林大森 法租界新開河
各大商藥店及煙紙店均有出售

上海縣商會 上海總商會 上寶兩縣閘北商會 上海特別市商民協會 上海各路商界總聯合會 啓事
[illegible]

太古長江輪船 大通 安慶 鄱陽 盛京 四艘大菜間特別廉價通告
[illegible]
太古輪船公司謹啓

上海電報局通告
本局現奉電政總局與水線公司協訂上海與美國各電局間夜間電信暫行辦法[illegible](即Night Letter Telegram)[illegible]
電政部局長倪[illegible]

中國國民黨江蘇省黨務指導委員會組織部通告 組字第十二號
通告江蘇各縣黨務指導委員應選人
[illegible]

參與反日演講決賽者注意
每人演講以五分鐘爲度、須准時到場、不得早退 上海特別市黨部宣傳部

反日演講決賽大會今日舉行
時間 下午一時 地點 總商會 上海特別市黨部宣傳部

標語
在中國國民黨指導之下團結起來爲濟南死難軍民復仇
財力武力體力
滿蒙是我們的土地 準備
上海特別市黨部宣傳部

清宮藏字画
▲墨蹟九種▼ [illegible]
▲名畫十種▼ [illegible]
上海望平街 有正書局啓

商務印書館 重版 國學 文學書
▲中國文藝叢選 蔣著圖編 (二版)二冊一元二角
▲文學叢書 文學概論 馬宗霍著 (三版)一冊七角
▲文學研究會通俗戲劇叢書 青春的悲哀 熊佛西著 (四版)一冊四角
丁種 辭源 (廿四版)二冊七元
歷代名人小簡 (廿二版)二冊二角五分
百科小叢書 修辭格 (五版)一冊二角
校改國音學生字彙 (廿二版)一冊六角
天雨花 (二版)二冊一元四角
(17:4)

青天白日旗飄揚天津

▲徐源泉孫殿英決投誠

天津通信、自國民軍進攻天津以來、直魯軍各將領、多有不願再繼續作戰之表示、數日前外間對於徐源泉即有投降消息、至昨(十日)晨徐氏之態度、始完全決定、其經過如次、九日晚十一時、直魯軍第六軍軍長徐源泉、孫殿英、及各法團代表等、在英租界邊守靖宅、緊急會議、討論維持天津治安辦法、各方交換意見、磋商良久、對於如何將天津政權和平轉移、及國民軍未開入前、應用何法選出第三者作爲緩衝等問題、有極詳細之研究、會議至十日晨六時始行決定、公推徐源泉爲天津臨時保衛總司令、徐遂將預擬之通電交衆傳看、經一再修改、至十日上午十一時、始成正式定稿、當即拍發、然以電報局長喬歐九爲褚玉璞私人、遂即由徐源泉委派其部下李法仁前往接收電報局、經過手續頗費週折、直至下午五時、李法仁始得接任、下午六時該電遂分向國民政府及蔣馮閻各方面拍發、原電略云、源泉駐軍天津、目擊地方困迫、中外疑懼之險狀、基於保護僑商安輯人民之夙志、並當地士民之敦勉、謹率所部宣佈脫離直魯軍、改隸國民政府、於十日就公推天津臨時保衛總司令之職、在國民政府正式接收地方以前、負維持公安、保護外僑、並促進直魯軍退軍出境之責、遵照政府命令、辦理善後一切事宜、所有收束軍隊、安輯商民、國民政府自有權衡、源泉無不惟命是遵、孫殿英亦有通電、略謂、直魯軍撤退、麕集天津、地方早已不堪、外交尤屬險惡、殿英服從徐帮辦有年、自應惟徐帮辦馬首是瞻云云、

▲張宗昌褚玉璞乘車逃

張宗昌昨日聞徐源泉消息後、神經刺激過甚、獨居河北督辦公署內室、書空咄咄、無論任何親信人員均不敢進見、其參謀長入謁、亦被其拍案大罵、狀類瘋癲、褚玉璞則居督署後院、亦未敢與之會晤、今(十一)晨半時、張宗昌乘雲貴號鐵甲車、由新站向東開行、白俄衛隊隨行、褚玉璞乘湖廣號鐵甲車、於今晨五時開行、前後有(長城)(湖北)(直隸)三鐵甲車隨行、臨行時、嚴守秘密、至今晨五時半、交通司令韓文友、向友人謂彼所乘者、爲末次專車、其意即表示張褚已先彼而行也、韓之專車、至今晨六時開行、直魯軍之命運、從此告一段落、青天白日之旗、光耀於天津城矣、

▲傅作義任警備總司令

關於津局問題、國民革命軍第三集團軍總司令閻錫山、前日曾電委傅作義爲天津警備總司令、至昨(十)日、閻又急電致傅、催即日就職視事、茲悉傅作義對於閻之任命、定即日正式就職、又此次和平接收天津、晉方早有接洽、久居津門之晉閻代表南桂馨、當天津緊張時、其言已爲各方所注意、南語人云、天津爲中外會萃之區、又爲商務繁盛之埠、萬一戰事發生、第一將引起外交問題、第二不免塗炭生靈、第三商務必大受影響、倘能以和平方法、使直魯軍退出天津、實爲萬幸、閻總司令決不願用武力解決天津問題、有人詢以閻總司令既有用和平方法解決津局之決心、是否與直魯將領已有接洽、何時可能解決、答云、已有接洽、大致可於一星期內解決云、

鮑旅繳械之經過

北京訊、八日上午九時、由朝陽門開出之鮑毓麟旅、於九日晨折回東嶽廟、被韓復渠軍繳械、治安會方面及各公使與韓軍交涉、卒無結果、茲將各情形誌之如左、八日下午三時、北京各界代表及鮑旅抵距通州八里之八里橋地方時、由各代表在通州農工銀行、議請馮軍第二十三軍軍長馮治安及旅長展樹棠等、協商通過事宜、未經妥洽、該代表即回京向治安會報告、鮑旅乃退到東嶽廟展旅隨即跟到、至八日黎明、韓復渠亦到該處、未幾鮑旅即在東嶽廟繳械、各兵士繳械後、鮑毓麟即向治安維持會請示、該會當推代表汪大燮、江朝宗二人、與商會代表冷家驥・卓宏謀等往面韓復渠、再三交涉無效、後由韓派兵請鮑毓麟出廟、鮑謂繳械原無問題、不過弟兄們維持北京治安、頗費苦心、請給以安全之地、由我率領入城云云、亦未能做到、繳械兵士即運往南苑團河、後經過長時間交涉、始允將鮑毓麟本人交各代表帶赴治安維持會、鮑到會、在上午十一時半、與王士珍見面、王大呼我對不起老姪、外團方面、得到消息後、荷英美日四國公使、即會合討論、至正午十二時、各使帶同武官繙譯官、同赴東嶽廟、擬爲鮑旅說情、惟是時業已繳械、故又折回、至治安維持會慰問鮑毓麟、治安會及公使團方面、對於此事、因事前曾經商洽保障、除擬赴南苑與韓復渠交涉外、並致電國民政府、請即示一完善辦法、

北京順直特委會公開工作

沈尹默談過去工作

北京訊、自奉軍退出北京後、順直特委會即公開工作、據該會委員沈尹默談過去工作如左、順直特委會在北京城內秘密工作、已閱年餘、會之成立、係根據國府第一百零六次政治會議之議決案、派定主持會務委員共有十餘人、旋因有在南方羈滯、不能立即北來之故、以致在北京實行工作者、只段子均・黎世衡・張定璜・蕭瑜、及余(沈自稱)等五人、及濟案發生後、同人等深恐京津地方、復演成濟南第二慘劇、經與日本武官、往返磋商、並雙方交換聲明書、結果由日武官担保日兵除護使館界外、在北京區域內、決不再增重兵至保衛界以外、直至現在、北京幸無不祥之事件發生、而國民軍亦已先後入城、治安一層、日趨穩固、順委會現在亟盼國府速派專員來此、即可將年來辦理之經過、交代接收云云、

北京治安維持會結束

吳炳湘繼續維持警廳

北京訊、北京臨時治安維持會、因晉軍業已進城、治安有人負責、該會已無存在必要、九日由會長王士珍及會員等、開會議決、自即日起、該會即告取消、一面拍出通電、報告經過情形、又警察總監吳炳湘、此次本係承治安會委託、以會員資格、担任維持、今治安會既告結束、本人職責、自應同時終了、昨曾函致治安會聲明解除警監職務、惟聞商震閱訊後、曾與吳洽商、要求繼續維持、吳允不居任何名義、在實際上從旁帮助云

浙省政府會議

浙省政府十八日開第一百廿九次會議、㈠高法院函、爲關於取消律師在縣政府出庭辯護問題、議決通過、㈡改變會議日期、議決改定每週以星期一四上午八時至十一時半行之、㈢杭州市自來水公債增訂派募辦法、議決通過、又前飭此項派募辦法、爲體䘏民衆起見、改爲先征收三個月、議決原則通過、所擬辦法、交秘書處財民兩廳審訂、㈣財廳提出整頓屠宰稅改定投標辦法、議決通過、㈤蔣代主席提出省防司令部發給護照條例、議決通過、

去云、現合肥被服司令錢玉成、經各界公請、已於十三日在李文忠祠就職、各公團爲增厚人民自衛總團實力起見、已籌款購辦盒子槍二十支、手提機關槍四支、又縣政府以津浦線調回進剿六匪之軍隊將至、已覓定義倉、關帝廟、昭忠祠、唐公祠、龍王廟、金陵會館六處、爲駐所、合六電局、已於十二日夜十二時、照常通報、(六月十三日)

又六安財政局局長陶鎔新、教育局局長楊立爾等通電、略云、本月九日發匪陷六、其殺背之慘、焚掠奸淫之酷、甚於民二白狼之禍、查該匪潰兵、數僅千人、人彈俱乏、地方軍隊怯於匪焰、閉城逃避、迭向政府呼籲、又無援兵諸縣、以致匪焰日張、匪勢日漲、縣長邢元偉又昏憒無能、略無計劃、地方款實、又置不理、且於被陷前一日、勒繳倉往舒城、匪遂蜂擁入城、縱掠之後、分往四鄉追擄、人民老幼驅擄、父子相失、其被驅於四野、還而城中火起、濃焰蔽天、紅映數十里、繁盛街市、片瓦無存、被焚者約三千餘戶、次日該匪被人民自衛團擊退、乃向南退去、分竄三路、先擄人口、被擄者約三千餘口、無論貧富、先加索贖、其老弱不能隨行及貧乏無力贖還者、則刀砍、石擊、水溺、種種異常、六霍道上、尸骸枕藉、死者現已盈千、東西南三路所過村店、悉焚燬一空、以此么麼之醜、竟肆滔天之虐、誰尸其咎、政府當能洞鑒而誅焉、現匪仍踞霍山、人心未安、亟待大軍綏靖、且死者已矣、生者如何、被擄者亟待營救、被焚者露宿無歸、被掠者室如懸罄、飢苦顛連、棄兒溺女、亟待撫救賑濟、以保餘生、電懇惻念災黎、急施拯濟、派兵剿辦、即時解救、六安全體人民實感戴之、

繁昌三山鎮被匪洗刼

蕪湖通信、繁昌縣屬之三山鎮、十五日晚到有大股土匪二百餘人、武裝齊全、並有大宗馬隊、擁入該鎮、肆行洗刼、損失頗屬不貲、駐蕪教導師聞警、已派隊馳往勦擊、聞該股匪衆、現已向螃蟹磯渡江逃逸、

濟南萬戶將斷炊

治安維持會經費窮困
學校夫役亦無法維持

濟南自五三慘案發生以來、百業停頓、人民生活困難、痛苦不堪言狀、近日以來、濟南之治安維持會雖已努力辦事、漸有生氣、惟因經濟無着、應進行事宜、無法着手、該會日昨曾致電向膠濟鐵路管理局、請借大洋三萬元、以濟急需、聞該會派遣駐在青島之伍嘯菴、十五日由青島來電、報告由濟南英美煙公司撥維持會大洋三萬元、請派人往領、大約此款即係膠濟路局所撥給、惟伍君來電、並未言明、尚難十分決定耳、又聞該會自昨日(十四)起分別調查各銀號錢莊等、有無存儲公款、以便提用、惟各銀號多聲言帳目已運往他處保存、不允查帳云、據某慈善家調查、濟南人民自五三慘案發生以來、除稍有資財者、多半逃往省外避難外、其窮困無法移動在濟之安業人民、約在八九萬人、目下行將斷炊者約在萬戶以上、前在各機關作事之人、已七零八散、教育界各學校早已停止上課、各校教職員亦已多半瓦解、所最可憐者、各校之夫役、亦因斷炊、無法維持、勢將出於解散之一途、各校校長以如果夫役解散、校內器物、無人看守、深恐有損失被搶之事發生、故特於本日(十五)午刻在第一師範學校開會討論一切、當推定女子職業學校校長楊壽豐、模範小學校長曹學海、山東大學法科劉君等三人、赴治安維持會接洽、擬請求由會每月每校給洋四五十元、以作夫役食用之費、聞治安維持會只允每校留夫役二人、每人月給四元、此事如何解決、尚難預定云、

祝祥本退出青島

膠縣商業仍冷落

國聞社青島通信云、膠東防守司令祝祥本所統之第二十軍、經幾次戰事之損失、現祇存有一千五百餘人、日前祝已允日人之要求、於本月六日將所部之軍隊退駐即墨膠州一帶、又將所屬之海陸軍警督察處之稽查兵五百餘名、改編爲保安隊、名雖維持地面治安、其實仍欲保存個人勢力、而祝氏本人、意存觀望、仍留青島、每日在老衙門(前膠防司令部)照常視事、並通令各機關嗣後各事仍須請命而行、又派員往各征收機關催提解款、日人方面得此消息、即由日領口頭通知祝氏、限令即日出境、保安隊亦須離開青島、否則即用武力解決、祝聞訊、亟將保安隊遷往即墨[illegible]、現祝之司令部設在即墨縣公署內、膠縣自駐軍隊以來、各城門及街市悉特別戒備、人心因之大惶恐、眞有風聲鶴唳草木皆兵之現象、近自顧司令西上、所屬各部、亦因某種關係自行撤退、所遺留守軍、悉編爲膠東保安隊、雖有一部日軍到膠、但駐於車站、於城中無涉、又加道尹公署及縣公署、一再出示曉諭安民、日來稍稍鎮靜、市內亦漸次安堵、軍隊所借住之教育機關、亦大半騰出、惟第一小學尚爲新編之保安隊佔據、各商戶在軍隊初到時、以將來如何變動不能預知、皆掛出歇業歸帳的招牌、今雖平靜、但一時不能恢復原狀、故市廛中猶極形冷落、

請吸 天橋牌香烟

請吸 天橋牌香烟

胡匪搶掠鷄冠山

日軍越界擊匪、並擬調兵佔駐安奉路

吉林通信、十一日午前一時、有胡匪百餘名、受朝鮮浪人之指使、於安奉路鷄冠山日租界內持槍搶掠華人住宅、日警聞訊、即調來大批守備隊、於市內與匪交戰、用機槍掃射、經三小時之久、匪遠逃、結果傷日兵一、匪死三傷一、燒燬二戶、受損七家、綁去人票五十一名、損失萬元以上、日方謂該匪窠在長山嘴媽媽嶺地方(華界)、遂派[illegible]警官五十名、將該地包圍、四出搜索、儼然欲以武力佔據該地、關東軍司令並擬調大批日軍、至安奉路左右駐紮云、

駐蕪日艦開往上游

蕪湖通信、駐蕪日本二十四號驅逐艦、於十八日開往上游一帶、此間將又有一日艦開來、

白崇禧電漢報告勝利

第四集團軍北伐作戰經過

第四集團軍此次參加北伐、所有抽調出發各軍、方集中石家莊正定一帶、奉軍即全部崩潰、克復京保、第四集團軍前敵總指揮部、旋由石家莊移駐保定、十二日復由保定移設北京、前敵總指揮白崇禧、亦已偕閻總司令入駐北京城、第四集團軍北伐部隊、刻已加入追擊奉軍、與晉軍銜接、轉入京奉路、肅清關內殘敵、至前在保定以南、與晉軍聯合作戰經過、白崇禧電漢報告原電如下、西征告終、奉命北伐、抽調葉廖魏周四軍、及胡夏兩軍各一部、十三軍第二師、沿京漢線北上、參加戰鬪、由前月中旬、開始輸送、當時奉軍在京漢正面約三十師、晉軍約十八師、在保定以南望都唐縣對峙、感(廿七)日奉逆擬乘我第四集團軍未集中定州以前、取兩翼包圍、先滅晉軍、調河間方面約十師之衆、向晉軍左側迂迴、襲取定州、斷晉歸路、同時以主力向晉軍左側來源方面、迂迴而進、兩路進兵、向石家莊襲擊、希圖各面攻擊、感日晉軍左側、被敵突破、敵迫定州距城約二十里、正遇我葉軍前鋒、闞師長亦率所部趕到、定州右側鞏固、士氣爲之一振、在定州晉軍總預備隊趙師長所部、及閻總司令警衞團向迂迴之敵迎擊、警衞團服裝與我相似、敵以爲我第四集團作戰、因之潰退、奉軍張韓精銳、往歲在河南作戰、曾經我軍擊潰、至今猶有畏心也、我軍因京漢路車少車壞、輸送極緩、望都之役、主力未得實行參加、完全係晉軍將士奮勇殺賊所致、甚爲慚愧、刻已加入追擊、虞(七日)日已過徐水以北、與晉軍相銜接矣、北京已克、天津尚有少數殘敵、禧承閻公約、灰(十日)日同往北京、世棟兄微電奉到、承獎飾、不敢當、謹聞、白崇禧叩佳(九日)印、

何應欽抵杭

杭訊、浙江省政府主席何應欽、於十八日午由滬抵杭、省黨務指導委員王漱芳・蔣元新等、隨同遄返、浙省防軍特務營・第二團巡査隊・憲兵營・公安局・中央陸軍軍官校預科大隊等、均至城站迎候、省政府委員蔣伯誠・陳其采、省黨部委員姜紹謨・呂雲章、暨各機關團體代表百餘人、亦均蒞站歡迎、何氏抵站下車後、與歡迎者略與週旋、即乘汽車赴西湖蔣莊休息、聞何主席返浙原因、一爲處理重要政務、一爲整理黨務、對王漱芳・蔣元新・姜紹謨、先後辭省黨部委員、或請假等情、決予挽留、又何氏自奉令兼充省黨部委員後、尚未補行宣誓、故返浙整理黨務、擬召集各縣黨務指導委員談話、切實整理各縣黨務、所有臨時民衆訓練委員會、決遵中央意旨、改爲浙江民衆訓練委員會、取消臨時二字、領導民衆運動云、

浙省防軍將舉行檢閱

杭訊、省防軍司令蔣伯誠、以後方軍隊、對於駐地治安、負有極大之責任、若搗亂之反動派、若土匪盜徒、均須由駐防該地之軍隊、嚴密注意、又以駐軍與地方感情之善惡、尤應注意、故蔣氏擬舉行省防軍大檢閱、分三次完畢、其唯一注意之點、即在軍隊與地方之感情、

麥粉每包徵特稅一角

小麥稅釐一律豁免
洋粉起卸徵稅從同

財政部以麥粉一項、向因麥粉未征進口關稅、故對於我國機製麥粉、亦准免征、惟國產小麥、各地常關釐局及其他雜捐、節節征收、麥粉無廠稅、小麥有釐金、今爲促進裁釐起見、另訂稅法、劃一征收、前派孫華夏應庚榮永熙等負責籌辦此項麥粉特稅、現已擬定具體辦法、於麥粉出產豐富之省分區、設局就廠稽征、每包征收特稅銀一角、而將在內地各處所課之小麥稅釐、一律豁免、仍仿煤油特稅及捲煙統稅辦法、一稅之後、聽其所之、不再征收任何稅款、其運往國外麥粉、並准退還特稅半數、同時將海關向征之護照等費概予免除、至洋粉進口原免關稅、從前蓋因土粉較粗、外僑嗜食麵包、專資洋粉、初非普通商貨可比、今本國機製麥粉、足應供求、而洋粉遍銷、已與一般進口洋貨無異、對於此項含有營業性質之已進口洋粉、當然應與本國機製麥粉同一征收、惟一則征於裝包出廠之時、一則徵於行棧起卸之際、手續略別、負担維均、業已將小麥免稅辦法及徵收麥粉特稅條例、呈奉國民政府批准備案、並以部令公布條例派員剋日籌辦、

唐拾義佈告

久咳丸辨僞法

㊀僞品包內無驗眞券
㊁僞品或有僞驗眞券但翻印背像模糊不堪
如無上述諸弊方爲眞品將券交回總行即贈本廠美人畫
向例一張換一張從不改章

氣喘 多痰 咳嗆 咯血

肺有損壞・即若不迅速治愈・恐成肺癆・

本藥房發行 保肺漿・治肺癆之聖藥也・其藥力能調適肺部・具補肺・順氣・化痰・止咳・四大功效・無論新久肺癆・服之・未有不全愈也・

價目 保肺漿 大瓶洋一元七角半小瓶一元

上海四馬路中 太和大藥房總發行

中外各埠分店及各大藥房均有出售

劃一權度之提議

國府指定委員審查

國民政府工商部長孔祥熙提議、請劃一權度標準案、經由國府第七十二次常會指定、由蔡元培鈕永建孔祥熙薛篤弼四委員、及王世杰局長審查、茲將該部提案原文、及隨案附呈之徐善祥吳承洛所擬關於權度程序之商榷一文、分誌於左、

(一)工商部提議劃一權度原文

爲提議事、案查我國權度舊制、向不統一、民國二年、工商部舉行全國工商會議、雖有度量衡法完全採用萬國公制之議決案、惜未見諸實行、民國四年、農商部頒布權度法、以前清末年工商部所定之營造尺庫平制爲甲制、萬國權度公制爲乙制、兩制同時並用、亦僅於短期間、試行於北京及山西兩處、以如是要政、竟遷延至十餘年之久、未能制定劃一標準、寧不貽笑鄰邦、我國民政府建都南京以來、各省及特別市、先後呈請國府劃一標準、以蘇民困、嗣後工商部成立、曾奉國府交下各案核辦、當以事關國家大計、亟應愼重商量、從長計議、經先後派定負責專門人員、悉心研究、詳加討論、博采周諮、根據各方提議、及新舊各制之比較、歷時兩月之久、始擬定方案如左、辦法一、請國民政府明令全國通行萬國公制、其他各制、一概廢除、辦法二、定萬國公制爲標準制、凡公立機關官營事業、及學校法團等皆之、此外另以合於民衆習慣且與標準制有簡單之比率者、爲市用制、其容量以標升爲市升、重量以標斤之二分一爲市斤、(十兩爲一斤)長度以標尺之三分一爲市尺(一千五百市尺爲一里、六千平方市尺爲一畝)辦法三、以標尺之四分一爲市尺、(兩千市尺爲一里、萬平方市尺爲一畝)餘與辦法二同、三種辦法之中、據本部研究所得、似以辦法二爲與萬國公制有最簡單之一二三比率、且其尺與本國地用舊制、最爲相近、惟辦法三市尺之長、雖較舊諸制尺爲相近、故欲貫徹十進制、此法似亦可用、應採取何制、敬祈公決、

(二)徐善祥吳承洛所擬關於統一權度程序之商榷

權度一日不統一、則工商業之障礙一日不除、而民生主義、亦一日不能發展、德法諸邦、以十進制通行全國、故其工商之科學化、爲全球冠、英國之磅制、尺制、加倫制、雖複雜不便計算、然幸能全國一致、故民間尚未感不便、我國當此改造之時、亟宜本革命之精神、將十餘年來懸未解決之度量衡制、整理劃一之、以杜市儈之牟利、而解民衆之痛苦、今先定原理數條、以爲統一權度之準則、如下、㊀一國之內、不能有兩種制度並行、必須採用單一制、㊁所採之制、必適用之進法、㊂所採之制必須合於萬國公制、或與萬國公制有最簡單之比例者、㊃所採之制、必求合于民衆之習慣、㊄新制之通行、爲謀全國民衆之幸福、而非爲少數人之便利、㊅凡一切私造私營之事、與權度統一前途有障礙者、必須於最短期內、竭力袪除之、㊆新制通行時、必求免除騷擾、㊇新制通行時、必求不多費財力、本此數種原則、擬定程序如下、㊀規定標準、標準問題、討論多年、大概有三種主張、其一、完全採用萬國公制、(即米突制)、其二、採用萬國公制、而同時仍保存庫平兩營造尺之舊制者、其三、創立新國際單位制、第三說之主張最力者、爲劉君晉鈺、胡君剛復、及震旦大學之費德朗君、根據電磁原理、擬廢米突制而用一新制、其學理極高、惟以科學退化之中國、而欲創一新制、號召全球、非特勢有所未能、亦力所未逮、若所用之制度、不出國門、則與國際仍無關係、而民衆仍不覺其利便、且科學書籍中之公式及表格等、均須改編、吾國財力、斷不能及、第二說北京農商部曾行之、惟二制並用、與統一兩字已相抵觸、且民間率狃於舊時習慣、舊制不除、新制永難通行、統觀世界大勢、細察國內情形、非採用米突制、不足以解決一切困難、惟欲免除新制與舊制習慣不符之弊、擬採一適宜辦法、通用民間、如下㊀以公尺之三分一爲單位尺、名之曰通用尺、(或尺)(附註)其長度介於舊營造尺與英尺之間、且幾等於北方之舊官尺、以一公升爲單位升、名之曰通用升、(或升)「附註」其容量與舊造升相差無幾、以一公斤之二分一爲單位斤、名之曰通用斤、(或斤)「附註」其重量介於英磅與漕秤斤之間、故所謂通用制者、即根據萬國公制、而簡單之、非於標準制度之外之另樹一幟也、㊁召集權度會議、權度事項、屬工商部之範圍、爲集思廣益計、似宜於最短期內、召集權度會議、以國民政府部院、會同各省政府、各市政府、各省農工廳、建設廳各地商會之代表各一人、各工商部聘任之專門家若干人組織之、會議之目的、在討論標準制度之良否、及其能否通行無礙、㊂訂定權度法規、標準既定、乃可從事訂定下列各種法規、(甲)權度及其施行細則、(乙)權度檢定決、(丙)權度製造特許法、(丁)權度營業特許法、(戊)權度標準原器製造所規則、(己)權度檢定人員養成所規則、(庚)其他關於權度之規則條例、(四)設立統一權度籌備處、爲辦事上之便利起見、亟應設立權度籌備處、製造原器、訓練檢定人員、及督促各省市、進行關於統一權度一切事宜、並進行調查及統計各重要都市口岸舊制度量衡之種類、與其參差不齊之處、如何暫時利用舊器、改進新器之方法、以及新舊交替時物價升降之折合辦法、列成對照表或其他事項、㊄明令實行新制、籌備達相當之程度、乃由工商部呈請國民政府批准各種權度法規、明令各省限期廢除舊制、實行新制、㊅招商承造權度、我國幅員至廣、若專由政府製造權度、勢必供不應求、故可准許商民遵照權度、製造營業特許法、自行製造或販賣、其標準副原品、則須備價向工商部或其代表機關購置之、商人所製造之權度、必須由政府檢定、方准發售、民間所用權度、亦須由政府隨時檢查之、檢定費之數額、以輕而易舉、不擾民衆爲主、檢定之各機關列下、(甲)工商部在首都所設之權度檢定總所、(乙)各省工商廳及特別市工商局內附設之省市檢定分所、(其人員由總所指派)(丙)各縣縣署內、附設之縣檢定分所、(其人員由省分所指派)(丁)各地如有不合法之度量衡發現時、得由人民自由告發、依律懲治、凡此種種、均爲權度統一前必經之程序、至統一實行後、則籌備處可以取消、而於部內設一權度局、將製造所與檢定所歸併之、

國際記載

波斯阿富汗互換條約

十八日德黑蘭電、波斯與阿富汗互換議定書四件、完成其保障與友誼之條約、第一件規定如對他國有開戰危狀、立約國當努力謀取和平解決、第二件担保經濟互助、第三件規定陸地郵便與電報之交通、互予免繳關稅之便利、及最惠國之待遇、第四件規定非政治犯之引渡事宜、查波斯與土耳其亦曾互換議定書、與上述有三件相同、開布爾之波斯公使及德黑蘭之阿富汗公使、現皆升爲大使、(路透社)

埃及自由黨內閣將解體

國民黨準備組閣

十八日開羅電、埃及自由黨副總裁兼混合內閣自由黨代表之馬赫摩、今年五月間曾擬辭財政大臣職、但爲國王所慰留、今又提出辭表、可見內閣意見參差之說、非無根據、大約混合內閣之壽命行將告終、據阿赫蘭報稱、國民黨準備擔負一切責任、(路透社)

南斯拉夫與意大利條約

十七日塞京電、外相已提出南斯拉夫與意大利兩國條約批准案、此約遲遲未經批准、致兩國間邦交緊張、而產生近來騷擾事件、(路透社)

共黨謀煽惑美海軍

美海軍總長謂海軍必不變心

十七日華盛頓電報載德國阿拉夏倍爾消息、第三國際已在美國海軍中設立共產黨機關十所、美海軍總長今日評論此項消息、謂海軍部絕未知有此種情事、惟知在美國及在中國有人謀煽惑海軍陸戰隊與水手耳、上海費城及其他若干美國口岸、曾有共產黨傳單散發於水兵中、並有若干傳單落於郵務當道之手、惟未聞美國水兵有接受此宣傳者、美國海軍必不變心云、(路透社)

蘭開夏紡織罷工解決訊

十八日倫敦電、紡織工公會秘書聲稱、已與蘭開夏某二廠締結合同、該兩廠工人即將復業云、染工罷工者共五千人、不足該業工人總數百分之五、大部份工人有五工會爲代表、明日將續開談判、(路透社)

日婦女參政權之動議

十八日東京電、政友會爲圖改變態度、順從輿情計、擬在通常議會中提出選擧法改正案、是項提案以女子參政權爲眼目、且將年齡減低、目下正在計劃中、民政黨關於比例代表制度女子參政權選擧年齡減低等、亦正在從事調查研究、比例代表制度之必須採用、幹部意見、業已一致、現正在考究其方法、一般人士、對於女子參政、皆以爲時機尙早、至年齡之減低、鑑於日前選擧之實績、皆以爲使選擧界淨化起見、洵屬必要、意欲於下屆議會中提出擴張選擧權至二十歲之議案、就於其具體案目下正在研究中、(東方社)

雅典煙草業罷工擴大

自來水廠被毀……有數處與警察衝突……死傷多人

十八日雅典電、六月十一日發生之煙草業工潮、現愈形嚴重、蔓延多處、薩洛尼加之銀行僱員現已波及、自來水廠爲罷工者所毀、當道恐總罷工發生、刻駐兵保護電氣廠等處、(路透社)

十八日塞京電、報載薩洛尼加消息、希臘第一艦隊已在米鐵倫加入罷工者方面、薩洛尼加及德賴瑪等處、皆發生警察與罷工者衝突事、德賴瑪地方死數人、傷多人、(路透社)

意飛船仍未見踪跡

十七日羅馬電、接應船米拉諾號、昨未接意大利號飛船諸人所發之無線電、璣威飛行家拉森博士等、因霧重不能作尋覓失踪人之飛行、(路透社)

十八日璣威京城電、意大利號飛船之接應船米拉諾號、電致此間意使署、謂拉森博士飛過諾比爾將軍所在之地位、而未見有何人物、但諾比爾將軍則發出無線電、謂見有飛機一架云、捕鯨船賀白號現返璣威、所有營救意大利號諸人事宜、由白拉甘柴號輪船及飛機與水上飛機各兩架辦理之、(路透社)

飛往愛爾蘭飛機中途降落

波士頓女飛行家所乘

十七日紐芬蘭脫萊巴謝電、三引擎福克式水上飛機友誼號、今日由波士頓城歐赫特女士及司徒爾資駕駛、飛往愛爾蘭、歐女士乃有經驗之飛行家、(路透社)

十八日倫敦電、由紐芬蘭飛至愛爾蘭之友誼號飛機、今日十二時四十分在威爾斯島之布立波降落、(路透社)

非洲之世外桃源

非洲力浮台耳Riverdale地方、爲歐洲之殖民地、有居民五百、因與外界無路可通之故、與世隔絕者已百年之久、居民皆自耕而食、不假外求、不產咖啡、取黑麥以代之、全家日用所需、日不過二便士、不識字者甚多、至近世新發明之物如汽車等、從未夢見、然土人頗能安之、甚不願與外人雜處、故除醫生外、外人偶有至者、皆不甚歡迎、前有農務部長臨按其地、大半匿不敢出、年長者以强迫教育爲無謂、殊爲恨恨、其地無報、人民皆有熱烈之帝國主義思想、蓋其祖先在英國旗幟下、故其子孫一秉其遺傳之思想、未能改也、

公電

◎屯溪來電　各報館轉徽州同鄉公鑒、聯隊集績、實力充足、地方安、徽屬聯防辦事處叩、屯溪二批援隊出發後、餘力尙足自衛、後方堂固、商業照常、休寧縣商會叩、

地方消息

蘇州

機業工人罷工　蘇城木機工友、共有一萬餘人、玆因要求資方復行條約未允、於十八日一律罷工、上午在該業聯合會開會議决、㈠向資方將去年至今、暗扣工資、一律捕給㈡勞資雙方照原有工資遵守協約、㈢各種花素機、一律扯平工價問題、容後再行繼續討論、下午六時、又推代表至縣政府請願、惟工友方面、謂此事如不能滿意解决、今日仍須繼續罷工、

來蘇謀刦帮匪供詞　市公安局偵探隊先後捕獲來蘇謀刦之積盜胡阿二陸阿川(又名阿春)吳阿榮・任子孝・李德泉・范金川・(又名周雪琴)、朱福生及嫌疑犯卞炳春等經潘隊長訊據供認屢犯盜刦不諱玆錄供詞於下、

㈠朱福生(又名朱阿福)二十二歲、於正月十四日約同陸阿川、等十三人、在無錫南門外王莊港搶刦錢船、搶得一萬多元、本月念三日又與吳阿榮顧阿大在望亭搶刦某木行、得洋二百七十元、今年閏二月間滸關十里亭附近豬船被刦案、亦是我與顧阿大吳阿榮三人做的、

㈡吳阿榮供年三十歲、無錫南馬塘橋人、本月念三日與朱阿福顧阿大在望亭木行、同朱阿福看見了顧阿大搶刦木行、朱阿福用一支手槍、我們空手進去之後、搶得鈔洋二百七十元、又曾在滸關鄉十里亭地方、與朱阿福顧阿大三人、搶刦豬船一次

㈢任子孝供本月二十八日、由王寅叫我至滸關與李德泉范金川在該處一帶、候頭班船搶刦、直至大亮並未守着班船、念九日沿鐵路來蘇而被獲、

㈣李德泉供年念七歲、江陰人、本月二十七日由王寅教我至關上、與范金川搶一班船、並未碰着就到蘇州來、(范金川年念三歲、浦東人、供與李得泉同)、

㈤卞炳春一名月龍、供年二十歲、本月念五日由王寅叫我至中華旅館住念九號房間、對我說、這尋一只船、故我與他認爲朋友的、

凌霄漢閣談文

文字之用典、有事典、有詞典。事典擧已往之相類的事實以喻現在之事實、詞典則用已熟或公習之成詞、以明現在所言之意義、用典既爲便於通曉、故凡一成詞如在習慣上已經用錯、雖與出處不符、亦只可因其錯而用之、前者甲寅主撰之章士釗君即署名秋桐・後改孤桐者、嘗於文中用「每況愈下」四字。新文學家周某加一抨擊、云原係「每下愈況」、況者甚也。每下愈況、言隄落日甚耳。考之此詞出處、所駁確是不差。但須知此類錯誤、乃積久的公共的錯誤、非章氏一人之錯誤。既爲習慣的應用、若必待考據而用其原文、則反爲一般人所不解、轉失引用成詞之功能、「考據」與「應用」未可合爲一談。室輔編年錄、秦檜言岳雲與張憲書其事必須有、所以見秦檜之武斷入罪也。後竟誤傳必須有爲「莫須有」、世人遂習用「莫須有」謂冤誣疑睹之代詞、久之且似覺「莫須有」三字確有含胡之旨趣、爲疑獄之定稱矣。又「卑之無甚高論」、乃漢文帝告張釋之語、令勿高談三皇五帝、作兩句讀「卑之」無甚高論」而世人習慣上則作「卑淺不足道」解。以上兩則、曾見於兩般秋雨盦筆記。若此者不勝枚擧。朕以爲若係應用之文字、亦以將錯就錯爲宜。不但中文如是、歐文亦有所謂Established idiom者、謂已成立之習詞、簡言之亦可曰成詞。因公共與積久之應用而認定爲當然之詞語也、雖明知其不合出處、或不遵文範、而用之、亦所以使羣衆且藉以達意也、朕非爲章氏辯護、章氏學至儉、未必是自知其誤而爲有理由的誤用。玆所說者不過擧例以明習用成詞之原理耳。

章氏昔以邏輯自榜、所著見於報章者、雖無何等文學興味、而言明且清、能盡詞意、不失本來面目。近頃數載、忽動追摹大雅、希迹古人之一念、咬文嚼字、佶倔酸嫩之象、遂致充滿行間、如小兒强爲競走、一步一躓、覽之每爲失笑。某誌載其「書邵振靑」一作、愈琢磨愈費解、末段「振靑妻妾往哭其尸、據稱已葬叢塚中、塚俱列號、最新葬爲五百七十四、掘焉、赫然他體(未是死者)、而七十三、而七十二、俱同前誤、至七十一號、始得其所天者殮焉」。「未是死者」語大奇、其意蓋以「死者」指振靑遺體也、然幾若活人出現於墳墓矣。又「振靑接物持議之未得其正、因盡人能言、而亦惡環境有以成之、厥罪未應(何人)獨尸」「何人」二字、不知如何砌入、不復成語。其意似謂環境所造任何人不能獨尸其咎、而上文則指振靑一人、全不聯貫。又「書曹恩培」文中「維城恩培仍各任師旅長有差」亦不知其何解。「有差」二字、向以用之人多而等不一、又不使一一列擧、則曰自某人以下賞賚有差、或某等若干人授職有差。言其雖多人升賞而各有等差也。今只兩人一復任師長、一復任旅長、有何「有差」之可言。「有差」如此用法眞有「差」(錯了)矣。又章氏挽林長民聯下句曰「人生到此道寧論」亦奇。「人生到此、天道寧論」乃人天對擧、兩詞始得相均。留「道」而去「天」、其所謂「道其所道」乎。

吾國文字、具形聲雙美、於文學上實饒特色。吾嘗言全世界惟中國有文字。若歐文祇記聲之符號耳。與今之注音字母同、不得稱爲字。然在實用上則不如西文之便於識讀、以是僅有能文而不識字。即吾人日常用字、亦多讀別。陳子莊庸閒齋筆記云、「搶攘」音「撑能」、「數奇」音「朔基」、而俗俱如本字讀。口吃之「吃」音吉、大觀之「觀」音「貫」、而俗讀作「官」。冗長音「丈」而誤爲長短之長。「勍」敵音「擎」而誤爲强勁之「勁」……然二十八宿宿本字音「肅」、世均作「秀」音。傳臚之臚字本音「閭」、今若依古音稱宿爲肅、稱臚爲閭豈不致人譏笑耶。余謂讀書識字、心自知之可也。若相沿成習亦用今之音爲宜、不必沾沾自詡、呼天明爲汀茫耳。

陳氏引證既詳、持論復極明通信是解人。因思常人所以多讀別者、因吾華之字、須逐個授讀而字數浩繁、不能俟遍讀而後用、談話所需、輒就其形之似音之近者爲之。故曰「秀才念偏旁」。偏旁之音、按以六書原則、原與全體音義、有甚大之關係。有時不念偏旁。反非正讀。如滑稽之滑、世人每讀如滑潤之滑、(如劃)。若只讀偏旁之骨、曰骨稽、反是滑稽之正讀也。

凌霄漢閣之凌、應是三點水旁、作淩越解。若書作兩點水、則爲冰凌之凌、訓爲積冰。然朕已慣書作凌、友人亦如是、每自思而自笑也。

夏令要品

夏令氣候霉蒸暑濕最易發病如流行時疫疫癘梅毒濕熱毒小兒熱癤疥毒莫不乘時竊發輕則感受痛苦重則生命攸關本藥房爲便利衛生家購備起見爰將夏令必備各品略列如左　以供　採擇

亞林防疫臭水
辟瘟防疫香水
清香聞痧藥
痧氣奪命丹
四時至寶露
霍亂吐瀉藥
急救時疫水
小兒熱癤藥
小兒痢疾藥
小兒水瀉藥

清血解毒 花柳聖藥 海波藥
五洲爽身粉
五洲花露水
銅盒衛生藥皂
洗浴藥皂
克利沙藥皂
地球牌殺蚊香
立斃臭蟲藥
國貨完全 良丹
新鮮菓子露

總店四馬路　分店鐵大橋

上海五洲大藥房發行

各埠五洲分店及各大藥房均有出售

無錫

浦家巷慘殺案開棺檢驗　懷上市浦家巷鄉民浦盤金、(即高盤金)及其四歲子紀慶、被共黨殺死、其妻浦惠氏被開槍擊傷一案、前日由死者之生母高羅氏胞弟高二寶、投報縣政府、請求緝凶法辦、並由偵探隊獲解嫌疑犯浦惠氏之夫兄浦阿根、訊供收押等情、已紀本報、昨日又由秦縣長委派水巡隊長張錦榮帶同錄事檢驗吏、前往履勘情形、並將浦盤金及紀慶二尸、開棺相驗、以憑核辦、又據兄弟醫院消息、浦惠氏之傷處、腦筋及血管、均受重傷、言語呼吸飲食均感困難、生命極危、恐難保全云、

元豐米行擱淺　北塘煤場弄口元豐米行、爲邑人王鳳泉所開設、已有六年之久、因營業不振、以致歷年虧折、及至今年、鬧其虧款二萬元之譜、早有不能維持之勢、近以虧欠上海鼎泰錢莊莊款八千四百元、業已到期、由該莊派員來錫收取、兼之端午將屆、勢已無法應付、王遂與司帳孫某、將所存本邑各莊存款六千餘元提出逃逸、昨日鼎豐收帳員至該行收帳時、知王已逃走、遂一面將情函告上海本莊、一面至雜糧公會請求秉公處理、

松江

航空幹事開會紀　航空同志會松江分會、於十八日假座平政局該臨時幹事會、討論結果、徵求會員由縣長公安局長向各機關接洽、請其加入、在籌備期內文牘事務由一區黨部何壯民担任、會計由建設市政兩局担任、宣傳由全體幹事担任、

攝影展覽會預誌　松江雷鳳威呂季組織之攝影學研究會、定於二十二日起在競適園開成績展覽會三天、

擬征畝捐　松江道路水利、向素腐敗、雖欲修浚、無款可撥、建設局具呈縣署、請帶征畝捐每畝一角二分、以六分爲道路、六分爲浚河、照全縣九十四萬田畝計算、每年可得銀五萬餘元、爲該兩項之的款云云、現邱縣長提交行政會議集議、但松人担負日增、此事恐難通過、

常州

永孚店司携款被刦　常州西雲里永孚銀號店司許金林、於十七日下午四時許、在北門某木行兌得現洋二百三十元、鈔票二百十元、攜帶回號、詎行經新西門外虹橋北蓮子橋地方、突被盜匪三人、闌住圖刦、許初緊握不放、盜即用刀戳傷其手、及腿部許不能支、現洋鈔票遂盡被刦去、盜去後、許雇黃包車回號、由該號報告公安局請緝、一面爲許醫治、

查詢永降典影　偵查永降典失火證據委員會、於十七日下午三時、假座縣黨部查詢永降典全體人員、到者、有錢瑞春朱幼雲卞荃生王季賢莊榮寶程守培解順康張筠坡楊杏根姚汝榮胡鍾玉王錦泉徐鵬堂蕭蘭生陸炳耀周仕銘等十六人、經該會委員採有光對衆報告略謂、此次永降典失火、各界非常懷疑、今爲破欲明瞭起火眞相、故邀諸位來此考詢、隨即將印就考詢之表格、發給各人塡寫、結果如何、須俟將各人所塡表格開會審查後、方可決定、

杭州

越獄案近訊　杭縣地方法院看守所、於上月發生越獄案後、所長楊鑫尙拘押候判、所有在逃之首犯俞章法、(一師毒案)遠竄四川、迄未獲案、至由杭地警察緝獲之監犯三十三名、均經該院審訊、而鄰縣先後獲解之越獄犯、亦有十名、現均經院檢察官、擬定罪名、正式起訴、一俟公判後、即可呈送高等法院、以憑定讞、

湖州

盜匪刦案迭出　湖邑匪氛甚熾、重案迭起、摘要錄下、㈠長興李家巷地方、十四日被盜百餘人、鳴槍入市、刦去保衛團槍械六支、商號損失甚鉅、刦後匪向小沉瀆逸去、㈡商辦緝私第二營巡船三艘、在善璉寒山塘遇盜、槍械船隻、悉被刦去、營兵亦均失踪、僅有一人逃歸、馳報營部、㈢練市東柵外白馬廟、前晚忽遭盜刦、有香火和尙、被毆斃命、直至黎明、盜乃遠颺、

絲廠女工復工　大通橋模範絲廠繅絲女工、共有七百餘人、因要求增加工資未遂、罷工已閱一星期之久、今資方已允每日增加工資四分、打盆女工、不再剝繭、全體女工、均認爲滿意、業於十七日一律復工、

紹興

王城布店被刦　紹屬離平水鎭約三十里之王城地方、僻處山隅、距城遙遠、十四日晚有盜匪十七人、明火執仗、闖入義泰布店搜刦、計被刦去鈔票現洋銀角等約一千三百餘元、現店主陶俊生已開具失單、來城報請警局及地方分院、緝捕贓盜、

大善寺火警　城內大街大善寺爲越中著名古刹、十六日晚十時、前進突然失愼、幸經各義龍闘奮趨救、即行撲滅、計焚去平房十一間、

船夫溺斃　紹興南門外蠡鳴村、於日昨僱嵊班大長春演劇、至天將破曉時戲畢、該班班船擬至偏門稱辦伙食、時伶人均已熟睡船中、船夫阿元、不知如何失足落水、竟至溺斃、嗣爲他舟所見、呼醒伶人、將屍身打撈上岸、一面派人赴馬鞍通知屍親、

清江

巨匪宋立朝槍決　巨匪宋立朝、有徒千數百人、迭在淮海騷擾、日前經由淮陰公安隊捕獲解縣、訊供不諱、遂於十三日下午三時、由縣派公安大隊長姚學洪、押赴刑場槍決、

派隊會剿土匪　淮安縣長汪國棟、據報淮安與寶應交界地方、發現土匪甚多、搶架燒殺、橫行無忌、特遣派公安中隊長高子清、督率所部、馳往會剿、

鎮江

逃兵判處徒刑　駐鎭四十六軍炮兵團趙團長、前曾拿獲逃兵梁英一名、寄押縣政府、現已呈准軍部、處以五等有期徒刑四個月、

揚州

擄刦傷人案續誌　廟頭鎭裔家集等處被盜擄刦傷人各節、已誌昨報、玆悉裔家集事主竇四家、除被匪槍殺竇趙氏(即二奶奶)、將竇四(即錦茂)架去外、並將其姪孫小元子架去、傷竇錦廣甚重、又廟頭鎭刦案、除步國祥外、並刦房同順・沈同順兩號、槍傷事主房有保胸部、及王興腿部、現已報縣、並將傷者送城醫治、

六合

籌設電報局　交通部因縣政府與建設局會請籌設電報局、特委電務處工務長丁彬如、於十四日來六調查、並與商會商洽一切、聞不久即可設局通電、

蕪湖

捕獲由六窟蕪著匪　三十七軍教導師於十六日在江口捕獲由六窟蕪之著匪陳老虎、小豹子、鄭明亮等三人、搜出鈔票一千餘元、男女綢衣六十餘件、已解師部研訊、

郎溪土匪又復滋擾　郎溪騷擾之匪首陳文、現又糾合各股匪衆、編爲八營、陳自稱爲保衛團總司令、仍在宣郎一帶滋擾、

剿匪軍隊過蕪赴徽　來皖剿匪之第九軍二十一師、十六日已有一團、由京上駛過蕪、開赴大通、轉入徽州一帶駐防、

嘉興

煤油稅局長將易人　浙江煤油稅局長、已由財部委任禾人褚鳳章接任嘉興分局長、聞亦將更委內定已有蔣小齊繼任說、

浚河鑿井之提議　嘉城患旱已久、河水乾涸、城河飲料、不堪飲食、縣政府建設廳、擬將城河擇要疏濬、並擬開鑿公井數口、以維飲料

電竈

完全清潔
毫無煤屑

工部局電氣處
樣子間南京路廿六號
辦事處福州路十七號
電話中央六六三零一

日顧問赴灤後　張學良即潛回奉天　發表任奉天督辦
商震赴寶坻　收編孫軍四萬人
蘇水警赴吳江與匪激戰　擊斃捕獲多名　巡官亦有死傷

張學良潛回奉天
就所謂奉天督辦
日顧問赴灤結果

◎土肥原、嵯峨、兩日顧問前日赴灤州晤張學良後、張即定回奉、今日奉訊、張已回抵奉天、發表任奉天督辦、（天津十八日電）

◎臧式毅發表、張學良本日突然潛歸奉天、（奉天十八日東方電）

◎有某項列車、於昨日下午五時、由第三第四方面軍團兵隊嚴重警戒、通過山海關而出關、或係張學良楊宇霆回奉天、（天津十八日東方電）

◎張學良由張作相楊宇霆之推舉、任奉天督軍、十七日用大元帥令發表、（奉天十八日電通電）

◎張學良十七日任奉天督辦、一般人認爲此係其就任東三省保安總司令之前提、（奉天十八日東方電）

◎商震語記者、張作霖確已死、奉方公文已改蓋印、（北京十八日下午八時電）

◎秦皇島消息、日軍在山海關已解除退入滿洲若干北兵之武裝、（北京十八日路透電）

奉方反正趨勢

◎國府用政治手腕解決東三省之事、已見進展、奉天省長劉尚清已表明安協、張作相張煥相亦有意思表示、張學良楊宇霆亦似悟大勢已去、現正在研究投誠之時機及方法、東三省不久將見遍懸青天白日旗、（天津十七日東方電）

中央派蔣赴北京

◎十八日中央常會議決派蔣中正赴北京省視總理靈櫬、並斟酌移事、（南京十八日下午九時電）

◎蔣介石有日內來徐赴北京訊、交通處留徐人員已奉令先發、（徐州十八日下午六時電）

◎十八日中央一百四十七次常會、出席蔣中正・于右任・譚延闓、列席邵力子・陳果夫・丁超五、主席譚延闓、㈠決議一一二二慘案特別法庭委員柏烈武未回京以前、由丁超五代理、㈡省執委及監委選舉法大綱、省代表大會選舉大綱、省代表大會組織法大綱等計十種、均通過、㈢中央組織部函稱、京津張逆拘捕青年、未分國共、不能均放、請即日電請京津軍警當局及黨部、對於該青年須嚴審查、決議電北京特別市指委、又由國府電軍警當局、會同黨指委審查、㈣決議委朱宏壽・陳培生等九人爲第六軍特別黨部籌備員、㈤決議特派蔣中正赴北京祭告總理、又移靈南京事、由蔣委到北京後、斟酌辦理、（南京十八日電）

◎國府令、特派工商部長孔祥熙、赴北京西山總理靈前、敬謹省視、（南京十八日電）

◎戰委會交通主任趙世暄、及交通部軍委會一部職員、十八日由京過徐赴鄭、轉往北京、接收部務、（徐州十八日下午六時電）

閻錫山病假三日
馮候蔣同赴北京

◎閻錫山十八日電國府、略謂自太原出發督師、兩月於茲、精力俱疲、及北京既下、抵保定後舊病復發、本擬稍息仔肩、適以北京內政外交、皆關重要、又因中央迭電催促、遂力疾入京主持、對外對內、均復舊觀、且自晤外交團後、國際間對中央十分欽仰、內部政務、亦由戰委會分別布置、最近舊病又發、故自十八日起、請假三日、以資休養、懇中央照准等語、（北京十八日下午五時電）

◎閻錫山電致南京請假三日、以資休養、蓋閻久經戰事、心力交疲、且自抵保定以來、常患胃病也、馮玉祥電告閻錫山、到在豫北道口等候蔣介石、俟蔣到後、即聯袂來京、（北京十八日路透電）

◎太原電、㈠二十二日舉行山西慶祝北伐勝利大會、㈡北京太原電報已通、㈢閻昨委李培基爲綏區警備司令、並委黃膽初爲第三軍副軍長、（南京十八日電）

美將首先承認國府
廢止不平等條約

◎美國已表明有先各國承認國民政府之決心、並聞已對上海總領事發訓令、關於廢止不平等條約、可與國民政府外交部開會討論、（紐約十七日電通電）

商震改編投誠孫軍
李鄭等部四萬人

◎商震語記者、㈠此次赴寶坻、係視察投誠孫軍李寶章鄭俊彥馬葆珩等部四萬人、並召集該軍官長加以安撫、㈡奉軍已退至灤州東北、國軍仍繼續北伐工作、以第一集團軍任津榆路、第二集團軍任鐵路以西、第三集團軍出古北口、第四集團軍出喜峰口、（北京十八日下午八時電）

◎商震在寶坻一帶改編投誠孫軍竣事、十八日一時回北京、（北京十八日下午六時電）

何成濬等抵北京

◎何成濬・周震麟・張壓等十餘人、十八日晨同到北京、何對公安局長職尚未有表示、（北京十八日電）

◎何成濬十八日上午十一時專車抵京、下車後即赴衛戍部晤閻、報告中央對北京政治意見、並會商今後政治問題、（北京十八日下午六時電）

◎何成濬語記者、北來任務、係代表蔣總司令慰問各軍、與閻總司令接洽京津軍政建設、視察北方軍事情形、並協助接收各部署機關、緣北京爲數百年舊都、關於掌故最富、及各軍政機關舊有文物、亟應妥爲保存、現中央專員已兼程北上趕辦接收事務、至於蔣辭職係認爲北伐成功、今後中國須用政治方法解決、現各方一再挽留、當可仍舊視事、對奉問題、如奉方能覺悟、政府可一視同仁、北方局面粗安、蔣因各方面催促、日內當可北來、末謂本人對公安局長、實難勝任、就職尚談不到、（北京十八日下午十時電）

三特區都統擬廢除

◎軍事機關接收委員會組織成立、何成濬爲委員長、明日開始辦公、其他各機關接收、概由周震麟負責進行、亦將組織委員會（北京十八日下午十時電）

◎魏益三十八日午到北京、（北京十八日下午八時電）

◎戰委會擬將熱察綏三特區都統名義廢除、蔣作賓今日訪閻議此事、蔣定於明日第十九次會議提出、（北京十八日下午八時電）

◎戰委會昨夜發表吳興農・賈福田等六十六人爲大興宛平等六十六縣知事、（北京十八日下午六時電）

◎戰委會擬在北京開會追悼蔡公時、派仇鰲爲籌備主任、（北京十八日下午八時電）

晉軍佈置防務

◎山西軍以現在之第一軍長商震、第二軍長徐永昌、第三軍長楊愛源、第四軍長傅存懷、第五軍長孫楚、第七軍長張蔭梧、第八軍長譚慶林、第九軍長鄭澤生、第十軍長李維新、第十一軍長徐源泉、第十二軍長豐玉璽等各軍、連同騎兵集團、警備京津一帶及熱河察哈爾綏遠各地（天津東方電）

外部續委職員

◎外交部長王正廷、續委張維城爲第二司科長兼秘書上任事、張翅爲總務處科長、祁鵬爲總務處幫辦、林澄波爲秘書上任事、此外委任科員十餘人、明日即可發表、（南京十八日電）

◎總政訓部政工人員考試、早已結束、茲有第十軍政治工作六十餘人、黃埔同學會送來七十餘人、某部宣傳隊八十餘人、要求補考、該部已准三日內補試、（南京十八日電）

田中無意撤兵

◎田中首相今日由腰越之別莊回東京、東大語人云、國民政府承認問題、外間傳說美國已首先承認、但究竟如何、不得而知、國民政府、現尚未向我國要求承認、不過日前駐日華使曾經商我政府通知改懸青天白日旗之事、並不含有要求承認國民政府之意、山東撤兵尚非其時、濟案交涉未了、不能撤兵、（東京十八日東方電）

山梨回東京
商增兵朝鮮

◎日本在青島第三師團兵一萬五千、十七日上午由安濟鐵路行閱兵式、（青島十七日電通電）

◎日本主張增兵朝鮮者甚囂市上、山梨朝鮮總督爲求實現起見、因此赴東京、（東京十八日電通電）

京津近事外訊

◎北京從昨夜九時起、至今晨止、布特別戒嚴令、日僑居住地附近斷絕交通、嚴重防範、本日各城門緊閉、但城內極平靜、（天津十八日東方電）

◎天津衛戍司令傅作義、今晨十時、訪日本新井司令官、（天津十八日東方電）

◎在天津華街發電所警備之各國軍、十七日撤銷（天津十八日電通電）

◎從北京至天津之普通客車、從十七日起照常開行、（天津十八日電通電）

鄭州慶祝克復北京

◎鄭州電、各界十七日舉行克復北京慶祝大會、並定晚間開提燈大會、（南京十八日電）

◎鄭州電、豫民團軍總司令趙守鈺、在汴召集全軍旅長以上將官及政治處長開聯席會議、討論編制訓練清鄉等問題、十四日開預備會、十五日開正式會議、（南京十八日電）

◎鄭州電、岳維峻連日在駐馬店檢閱軍隊、籌備給養、俟奉命後、沿京漢路北上、（南京十八日電）

◎馮總司令十三日電告、縮小總部編制、除留存參謀秘書軍政軍醫執法副官六處外、尚留政治工作委員會及兵站討論兩監部、（南京十八日電）

北京師大開慶祝會

◎師大十八日晨開慶祝北伐勝利大會、白崇禧親到演說、（北京十八日下午八時電）

中央國府紀念週

◎十八日中央十九次紀念週、于右任主席、報告略謂㈠國府宣言、對廢除不平等條約必須實現、㈡蔣總司令十八日南返、黨部及國府決定派代表赴北京祭告總理、以慰總理在天之靈、㈢四次會議以後所得效果、最重要之點、一、解決黨的糾紛、二、集中黨的力量、三、肅清惡化腐化份子四、消滅黨內小組組織、五、發展黨的組織與訓練六、繼續北伐使命、七、結束軍政時期、總計四次會可謂爲本黨一大關鍵、但所缺者、如各級黨部未完全成立、三次代表大會未有預備、雖係各省情形不同、但黨內同志亦有缺乏處、現對民衆運動、正在計劃中、㈣五次全體會議、已經常會決定舉行、理由一、照總章說、半年可開全會二次、二、就時局言、更須舉行、三、北京目下黨務政治國際種種關係、四、常委因事不能參預者甚多、五、國民會議之決定、六、三次代表大會之決定、以及種種事情、次有組織部秘書丁建及濟案外交後援會代表先後報告至午始散、（南京十八日電）

◎十八日國府紀念週、到全體職員三百餘人、譚延闓主席、報告略謂近一星期內、已將京津收復、此次收復京津、如何不用武力、因京津係繁盛之區、如在該地作戰、人民多少總要受損、故政府特用政治手腕、實有重大關係、但政府決不持黷武態度、在最短時期內、對東三省及殘餘敵軍、當有解決方法、此次蔣因軍事結束、不須用兵、而請解除職務、但政府因今後種種善後、還要蔣主持、已切實挽留、將顧念黨國、已取消辭意、前方請他到北京去主持一切、此次政府有對內對外宣言、非故作高論、將來定可做到、次有第二集團軍總司令部軍政廳廳長廣典書報告、（南京十八日電）

京漢特快車直達

◎漢口特別快車、十八日直開北京、（漢口十八日電）

要人行蹤

◎何應欽今午一時來杭、錢大鈞顧祝同均有今晚來杭訊、（杭州十八日下午五時電）

◎譚延闓王正廷今晨由滬錫返寧、（南京十八日電）

◎易培基今夜赴滬、（南京十八日下午十時電）

全國財政會議籌備

◎全國財政會議派鄒琳爲秘書長、着手籌備、各省電已經派定之代表、湖北張難先、福建陳培錕、江西黃實、安徽余誼密、湖南李隆建、山東魏家管、河南薛篤烈、江蘇張壽鏞、浙江陳其采、（南京十八日下午九時電）

蘇水警與湖匪激戰
匪潰逃　捕獲　死傷
巡官死一傷一

◎十七日晚出發至太湖剿匪之水警、於十八日上午四時許進至橫涇地方、與匪相遇、雙方激戰多時、匪始不支潰逃、水警四號巡官白常清中彈陣亡、五號巡官繆子松亦受重傷、格斃匪三人、擊傷數十、並拘獲三匪、現蘆區長仍率隊跟踪追擊、（蘇州十八日下午十時電）

◎白巡官尸身已運蘇待殮、受傷之繆子松巡官、送博習醫院醫治、（蘇州十八日下午十一時電）

◎吳江橫塌等處、近又發現大帮匪徒、十八日上午四時、水警與匪徒在渡村附近開火、渡村人民、聞槍聲甚晰、吳縣公安隊、因恐匪徒潰竄東山、十八日下午派公安隊五六十名、馳赴東山防堵、（蘇州十八日下午六時電）

蘇州木機工潮未決

◎蘇地木機業工人、因要求資方工價同等未允、於十八日全體罷工、各工人旋至縣政府請願、亦未有結果、（蘇州十八日下午十一時電）

徐州擊潰股匪

◎游擊司令部前在碭山招收之股匪馬連科部、衛立煌已派三十三軍潘岳兩師會剿、十七日激戰、十八日匪潰竄、（徐州十八日下午六時電）

◎京東要人請保蔣運奎、（徐州十八日下午六時電）

湘省文官考試日期

◎文官考試改定七月一日舉行、（長沙十八日下午電）

◎十七年度教育費、定爲一百七十五萬元、（長沙十八日下午三時電）

◎端節經費已籌足八十萬、節關無問題、（長沙十八日下午三時電）

◎長沙將舉行克復京津慶祝會、正由省指委會籌備、（長沙十八日下午三時電）

湘省共禍

◎寧遠三次被匪共攻陷、資興亦報匪共據城、（長沙十八日下午三時電）

鄂商聯會開幕

◎湖北全省商聯會、十八日開幕、（漢口十八日電）

◎漢口總商會參加全國金融會代表劉季鑫、十八日赴滬、（漢口十八日下午三時電）

贛政委爲李彭辯白

◎贛省政委以李尙庸彭程萬免職各節、與事實不符、特電中央申明、請收回成命（南昌十七日下午八時電）

粵省政聞

◎財政廳定七月一日改組、實業廳十九日結束、（香港十八日下午九時電）

◎感化院長擬任戴季陶、（香港十八日下午九時電）

◎陳濟棠否認主張以北京爲國都、及組集團軍、（香港十八日下午九時電）

◎何香凝偕李福林十七日抵港、（香港十八日九時電）

◎顧維鈞來港、約二十日抵港、（香港十八日九時電）

川事鄂聞

◎宜昌電、大竹吳部、十日被羅澤洲繳械、吳踪跡不明、（漢口十八日國聞社電）

台灣案刺客未死

◎台灣訊、韓人刺久邇親王未中事、解禁發表、刺客名趙明河、未死、（廈門十八日下午七時電）

北京公債市

◎十八日公債市、九六開盤一九九五、收盤二零七、七長七三、成交三百萬、後場未開、（北京十八日下午八時電）

寧波反日會改組

寧波反日團體、初由黨部召集各機關團體、組織寧波民衆反日運動委員會、旋因查封存貨問題、致起罷市風潮、縣府方面、遂另組寧波反日出兵委員會、近自浙東各縣反日聯席會議開會後、民衆反日運動委員會又改組爲反日委員會、反日出兵委員會、亦議決改組爲寧波市兼鄞縣處置仇貨糾紛仲裁委員會、由市縣黨部市縣政府民衆反日委員會各推一人爲委員、自此寧波反日運動、又由分而合、精神仍趨一致云、又寧波市兼鄞縣救國基金保管委員會、於十六日開成立會、議決案如下、㈠推定顧瀔森周心萬爲正副主席、㈡保管款項、指定分存四明中國二銀行、㈢裕昌煤號救國基金保證金提歸本會保管、㈣各商號應繳救國基金十五萬、應即提歸本會保管、㈤本會刊用鈐記一顆、分爲七塊、由七委員分執、動用或存放款項時、以七塊合成之鈐記蓋印爲憑、㈥推顧瀔森周心萬起草救國基金條例、

徐州游擊部解散

徐州通信、戒嚴司令部、於十六日派隊解散游擊司令部、並逮捕多人、茲將詳情分誌如次、

▲成立與撤查經過　北伐遊擊司令蔣運奎、前曾任魯軍姚嵩部團長、北伐開始、蔣總司令畀以遊擊司令名義、招集舊部、擾敵後方、蔣在徐設立司令部後、乃大招股匪、徐人向總部呈請、蔣總司令乃電令戒嚴司令衛立煌徹查解散、必要時得逮捕之、衛既徹查屬實、因有所招之匪首在內、於是乃實行掩捕、

▲一瞬間捕獲二人　十六日下午三時、警衛團一營長宗寶勝、率部由戒嚴司令部出發、先分一部馳往大巷口將游擊第一支隊長高鵬捕獲、復馳至小會館將游擊副司令任曉山（按任巳在豐縣因招匪遇害）之子任宜麟捕獲、兩處均係住宅、未有多人、不過二十分鐘、即行竣事、當即解入戒嚴司令部、

▲辦事處又獲多人　同時宗營長親率大部馳出東門、直撲二馬路之游擊司令部辦事處、將其包圍、並在各馬路上、加派步哨、臨時警戒、斷絕交通、又撥部分赴中正街蔣之寓所、大馬路副官處北馬路支隊部、同時搜抄、計在辦事處捕得蔣運奎及要員張雄玉蝶東等並職員衛兵四五十人、分批解送入城、押戒嚴司令部候訊、

▲無干者具結保釋　當晚衛司令即令軍法處分別訊問、其有確係聘保職員及衛兵等、交切實具結保釋、惟蔣高等二十餘人、須候電呈總司令部核示辦理、衛司令刻正一面電京請示、一面派隊游弋招收之匪首、恐有潛踪徐埠者、

▲徐東著匪被漏網　蔣所招之匪、大半爲徐東著名捍首、計有馬連科陳海風陳茂昭陳潤身李老德等、馬匪聞風逃去、其他匪首、大多在徐東碾莊、度亦逃竄、惜乎未及同時往捕、致令匪徒竟獲漏網也、

▲招匪名稱之離奇　招匪之名稱、亦殊離奇、縣公安隊長唐樹培前日率隊赴北鄉剿匪、在坨城查見有游擊集合團北伐總司令第三支隊及游擊集合團北伐總司令第三女子支隊、光怪陸離、眞無奇不有矣、（十七日）

豫匪焚掠六安詳情
被焚三千餘戶
被擄二千餘人

合肥通信、豫匪攻陷六安、及退出情形、已迭誌前報、惟未詳盡、茲據被綁脫險來肥之六安電報局長李殿春、在臨時防務處會議席上、報告頗詳、季謂匪於陰歷四月二十二日拂曉進城者、六七百人、首領均穿馬褂長衣、衆匪穿短衣、有持手槍者、有持快槍者、多操湖南口音、入城後、即至商務繁盛之東西街一帶搜搶、只要金飾銀洋鈔票、衣服珍器次之、惟居民已逃避一空、故所獲無多、乃憤而縱火、自廿二上午起、至廿三日下午方熄、自東門大街、至西門外河平橋、均成焦土、精華全燬、總計損失、當在千萬以上、看守門戶之人民、被匪勒迫不遂、槍斃者約六七十人、流彈傷者、又數十人、匪搜刦至廿三晚、聞大軍將至、而六安四鄉大刀會、紅槍會、又集合二千餘人、預備攻城、匪乃挾男女肉票三千餘人、由西南北三門竄向霍山境青山而去、余（季自稱）與報務員二人、工頭一人、亦被綁、經匪訊問、僞言爲書記、匪乃放回、命籌洋三千元贖票、因款無所出、故來肥請電報局長陳國祥、代爲挪借

第三百五十五期

新光 The Eastern Times Pictorial Page 時報

十七年六月十九日

克復後之北京 1•治安維持會臨時辦公處 下角爲該會副會長熊希齡之夫人 柳青蔣漢澄

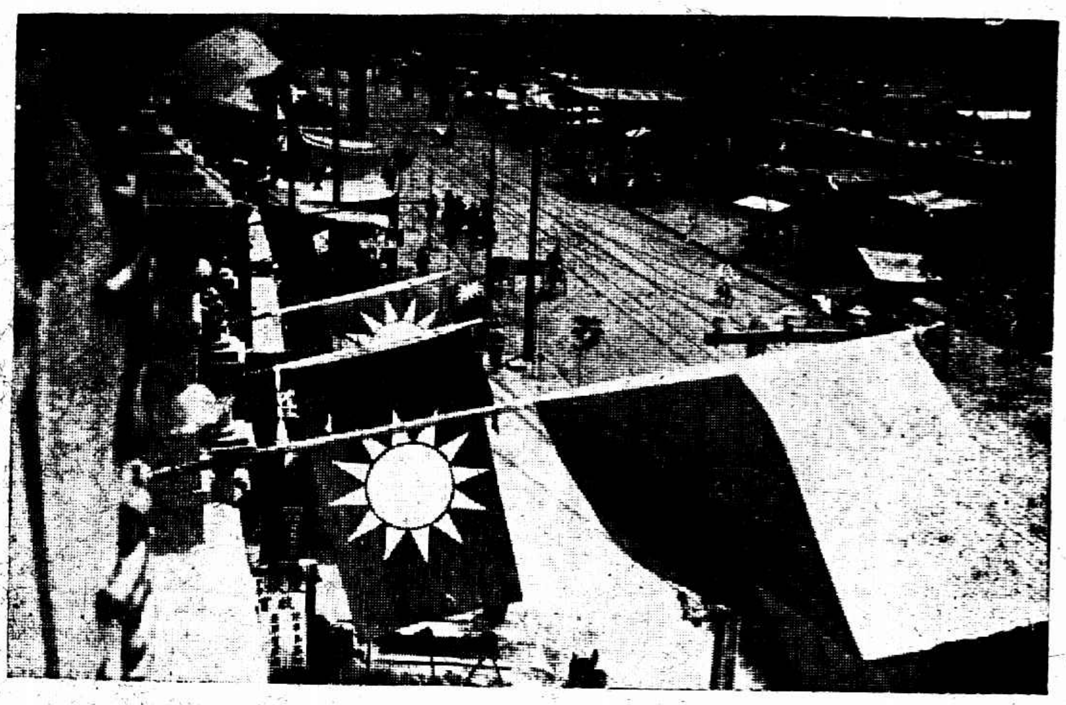

3•全城商店懸青天白日旗歡迎國民軍 圖係東西牌路一段 楊碧琅贈

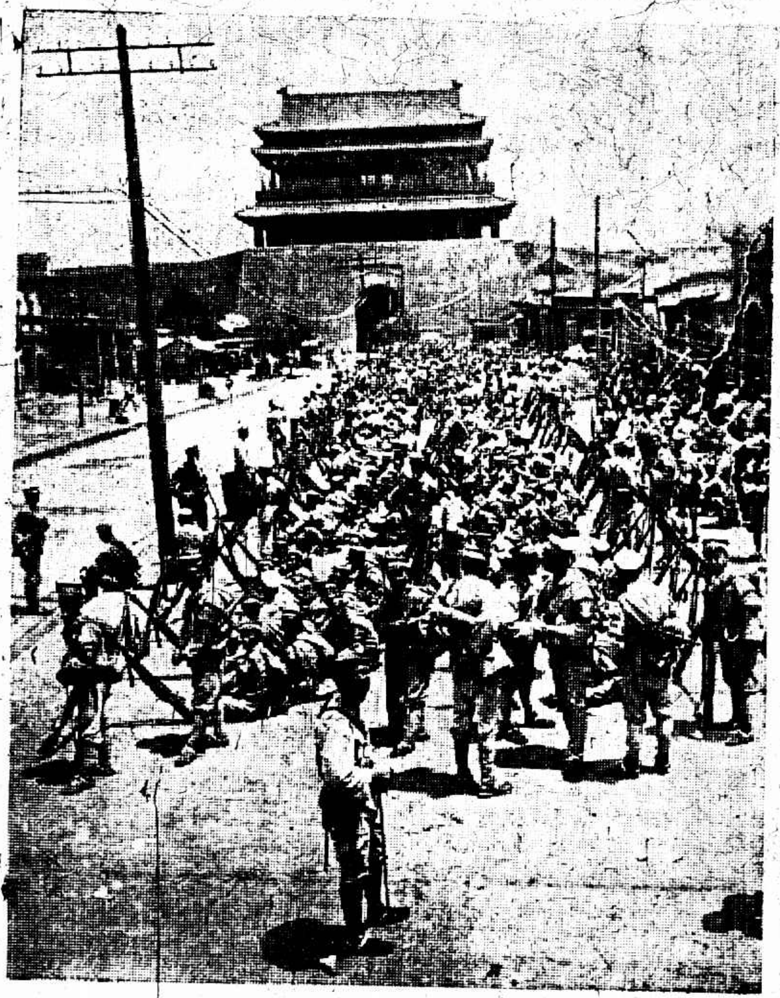

2•被馮軍解除武裝之鮑毓麟旅 六月八日在朝陽門攝 楊碧琅贈

4•各學校懸旗歡迎國民軍 小學生執旗立道旁歡迎 楊碧琅贈

Peking after being captured by Nationalist forces. 1. The temporary administration office of the Peace Preservation Association. The Vice President of the Association being Hsiung Shee-ling, and the lower corner showing the photo of Mrs. Hsiung. 2. General Bo Yu-ling's Brigade outside Chou Yang Men on June 8. It was subsequently disarmed by Marshal Feng Yu-hsiang's Army. 3. Nationalist Flag was hoisted by shops throughout the whole city to welcome the victorious army 4 Nationalist army was welcomed by various schools which unanimously hoisted the blue and white flag. The picture showing two young students standing beside the street with flag in their hands in welcoming the Revolutionary Force.

上海第四區黨部反日運動講演預賽優勝員 昨在中山同鄉會舉行

A. 甲組第一招燕容女士 鷺

B. 甲組第二謝綺蘭女士 鷺

C. 甲組第三陳瓊珍女士 鷺

D. 甲組第四郭妙君女士 鷺

E. 乙組第一宓慧貞女士 鷺

The Oratorial Contest for the Anti-Japanese Movement held under the auspices of the 4th Branch Kuomintang Headquarters took place at the Premise of Chung Shan Fellow Countrymen's Association yesterday. The winners of the preliminary contests are shown in the above pictures. A. Miss Choh Yeng-yoong, winner of first place in the A Division. B. Miss Hsia I-lang, winner of second place in A Division. C. Miss Chen Ching-tseng, winner of third place in A Division. D. Miss Kuo Miao-chung, winner of fourth place in A Division. E. Miss Mih Wei-tseng, winner of first place in B Division.

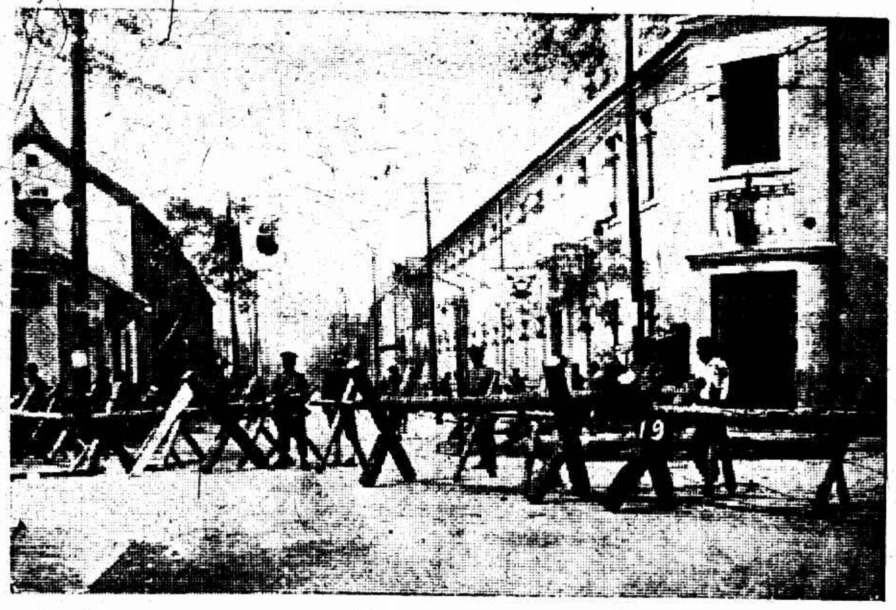

傷心慘目之濟南 a. 公園東面日兵佈防

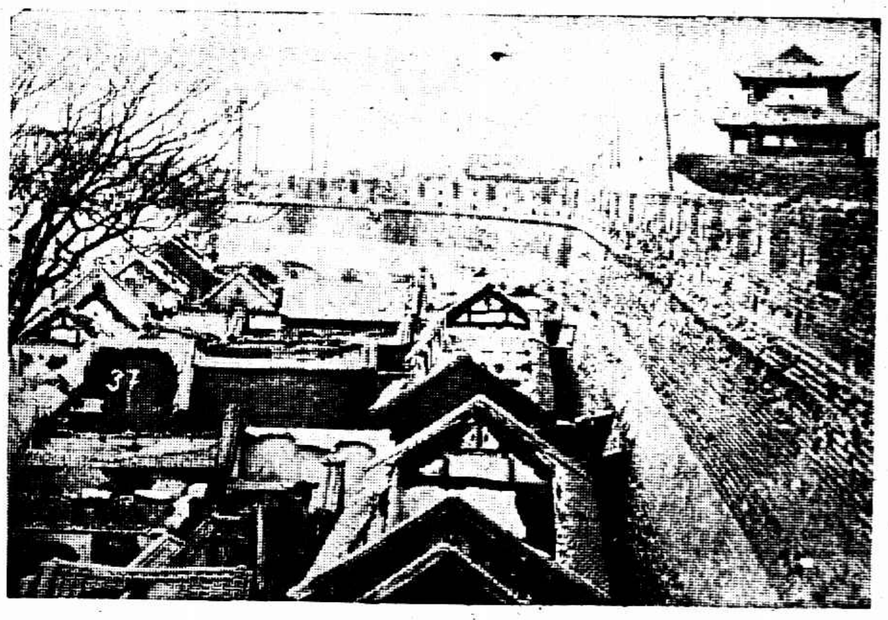

c. 焚燒中之順城街

b. 日兵在齊魯大學炮擊新建門

d. 嚴密佈防中之日本領事館

Miserable Tsinan! a. Japanese soldiers guarding in the front of the Park. b. Hsin Chien Men (city gate) was bombarded by Japanese artillery from the Shantung Christian College. c. Zung-Zung street in a terrible fire d. Japanese consulate was closely guarded by Japanese soldiers.

長篇小說 救國男兒（廿七續）（二山）

我們便上前去拿他，他也不說別的，祇叫'城啊，我不是奸細，我不是探子，我不是陸家浜得裏的人，我是個拉拔的江北小孩子，我們聽他這麼說，自然更疑心是王家弄的奸細，因此便將他打了一頓，拖他到那大將的面前，不料那大將看見了，卻是認識的，說是我們這裏的人，我們一些不知道，活猻精說小二聽說，說道是了，你們退下去罷，又問楊小郎道你什麼說，他們方纔說的，你聽見了沒有，可是這樣的，楊小郎道時，知道東窗事發，自已贏全之策，一个都瞞不住了，嚇得回不出話來，祇點了點頭，活猻精看他情，早已知其大半，便又問道你是怎麼樣去的，楊小郎戰戰兢兢的答道我今天早上同了幾個朋友，在街上玩耍，遇見了魯少泉哥走來，他要我同去相打，因爲人少，又教我去找人，我便同去，找了兩批的人，叫他們到城頭上幫助，活猻精便截斷了他的說話，回頭問魯少泉道，他找來的人現在那裏，現在共有幾個，魯少泉道，我正要問他，方纔因爲那件王家弄下書的事被他打斷了，他去找人之後，不到二刻，果然有兩批人來過，每批也有五六人，總計起來，大概有十八左右，祇是一到了我們這裏，個個都說道，楊小郎叫我們來看熱鬧，究竟有什麼好看的熱鬧在這裏，我便告訴他們相打話，叫他們幫助，他們便搖了搖頭，嚇的呆了，轉了身子，一哄而散，都跑回去了，現在留下的，祇有他起初同來的那個鬍頭謝六，和其外的兩個人，活猻精點點頭道，這是他的搶花，又問楊小郎道你找得了兩批人的後來你又往那裏去的，楊小郎道我因走的乏了，又近我的家，我便走回家去，喝了一杯茶，換了衣服出來，原要到少泉哥那邊去一同相打的，後在路上想着，相打的人少了一個不要緊，我不如一人前去，探看那邊的情形，倘然已經相打了，我便在他們的後面，用奇制勝，夾攻上去，因此我便向前邊，到那小土山的背後，上去探望了一回，等到回來，被我們這裏的捉住了，活猻精罵道，胡說，你要打聽，爲何不先去告訴魯少泉大將，這是一條順路，是必須經過的，況有一層，你既被那些鬼拿之後，爲何你不說我並不是王家弄的人，卻說並不是陸家浜的人呢，你便不是去看王家弄的人做奸細，也便是取巧騙避，兩面討好的勾當，

上海記載

反日演說決賽
今日在總商會

今日爲指委會宣傳部舉行反日宣傳運動週之第七日，反日演說競賽，準於今日下午一時在總商會決賽，評判員已經聘潘公展陳希豪等，獎品分甲乙兩組，已備有銀盾、優勝旗、中山全書、獎狀、教育用品等，因參加者甚多，故每人演講以五分鐘爲度，該部於昨日下午一時在中央大會堂舉行二次化裝演講，仍由少年宣講團担任表演，劇名「五三血淚」，極爲精采，觀者竟達二千餘人，並有張道藩演講，四區黨部宣傳部，昨在中山同鄉會舉行反日演講競賽會，評判結果，甲組取四名，第一名招燕容，第二名謝倚蘭，第三名陳瓊珍，第四名郭妙君，（以上均文藝女學）乙組取五名，第一名宓慧貞，（文藝女學）第二名劉千清，（郇光女學）第三名陳君彪，（上海商中）第四名龔月鏡，（郇光女學）第五名譚德安，（郇光女學）

六區十分部宣傳隊兩隊，每隊十二人，昨日攜有標語宣傳品多種，分別在虬江路太陽廟路一帶演講張貼，另有家庭宣傳隊一隊，係由女同志陸蕙文陸娟文担任，專在附近住宅中宣傳，三區黨部宣傳部，昨日假總商會請陳布雷龔德柏演講，到三百餘人，（以男女教師學生爲多）龔同志演講題爲「日本對華之侵略外交」，陳同志演講題爲「擁護黨治與報仇雪恥」，

洋布不斷查到
符號愼重發給

昨由南區襪廠工會檢查隊查獲永益祥公司劣貨洋布二百十九疋，即呈報各界反日暴行委員會，旋在該公司扣留，辦事處得報告後，由該公司經理至辦事處登記後，辦事處當派王秉權會同該公司經理前往各界反日暴行委員會請示辦法，又估衣業工會檢查隊查獲德盛祥售出劣貨洋布十八疋，又藥業工會查獲月雁斜五疋，陽斜一疋，共六疋，四疋寄存在吳淞八區黨部，其餘當由該檢查隊一併送入辦事處，辦事處當派許志剛前往各界反日暴行委員會呈報辦理，又牌業工會檢查隊查獲之白松一大箱，暫存在辦事處，請各界反日暴行委員會討論取締辦法，▲愼重　邇來全滬檢查隊之符號統歸檢查委員會發給，茲因愼重起見，故隊員須先拍照，然後發給，又閘北辦事處副主任一職，曾經邱傑担任，現由華洋布業九分會來函，業經推定袁召辛担任斯職，

絲廠職工已允復工
今日仍恐不免波折

華租界絲廠職工擬定初二日即（今日）分赴各本廠自由復工，而廠方以停工多日，機件勢必銹損，前日業經議決自初一至四日止爲整備期間，開工日期再行公議，深恐今日各職工至廠持強復工，昨特公推總所主席委員黃指臣往龍華晉謁錢警備司令及張市長等，商請切實維護，工整會調解此案之彭委員澤民，謂此案相持多日，雖經調解，無如雙方各走極端，故一時難期解決，昨據工方呈告，已允明日復工，惟見報載前日廠方會議情形，則明日（十九）工方雖欲上工，恐又難成事實，余尚未與警備司令部農工商局等機關協商，故切實辦法，一時無從見告，惟廠方既非故意撓阻，當不難會同上述二機關代表和平磋商，況値茲新繭上市，又逢舊習結束帳目之端節，多數廠商，當無不望早日開工者，

居士林組織佛教會

佛教居士林[illegible]學會以便各校學生於暑期內得補習國學並研究佛法外，更組織佛學研究會，於每星期六及星期日下午專爲該林林友研究佛學，俾事理圓融，行解相應，不致有盲修瞎煉之弊，

北新涇街上口號高呼
積極的抵制日貨

滬西北新涇昨開各界反日運動大會，到縣立第五小學、市立第九小學、公立三民小學、私立三多小學等學生暨各界千餘人，演說均激昂慷慨，通過即日成立反日運動委員會，積極抵制日貨，各校學生齊唱濟南慘案歌，呼口號，遊行全鎮，

忍辱國軍終於遣散

濟南被難國軍抵滬後，多欲赴寧，致未分別遣散，現警備司令部奉軍委會指令，仍着送回原籍，特在斜土路徽寧會館招集總商會紅十字會等商議處置辦法，江浙兩省就地遣散，江西安徽由司令部派差遣送回原籍，每名發給川資近者五元，遠者十元，

各級黨部與特種刑事訴訟

市指委會組織部通令各區黨務指導委員會，附送中央頒發各級黨部與特種刑事法庭關於辦事訴訟之相互關係如下，㈠各級黨部因執行職務而知有犯反革命或土豪劣紳罪之嫌疑者，不論其爲黨員或非黨員，均有告發之權，㈡告發應向特種刑事法庭爲之，其未設立特種刑事法庭之各地方，向普通法院爲之，如有向各級黨部告發之特種刑事案件，該機關應移送特種刑事法庭辦理，㈢凡犯反革命罪之嫌疑者，經特種刑事法庭受理偵查後，將被告人姓名及其犯罪行爲，函達各該地方最高級黨部，不起訴之處分亦應送達，㈣凡黨員犯反革命罪，經特種刑事法庭審問終結後，須擬具意見書，並訴訟書類函電，報該地方最高級黨部，如該黨部認爲有判決不當者，於其一定時期內得請其再審，並派員前往會審，㈤凡特種刑事法庭傳喚被告時，如被告人現充黨務工作人員，祇應送達傳票，除現行犯外，不得逕行逮捕，㈥現充黨務工作人員，如犯罪嫌疑重大，有逃亡或湮沒僞造變造證據，以及勾串共同犯或證人之虞者，在逮捕以前，須諮詢該被告所承屬之黨部，出據證書載明，如經傳喚，應令被告隨時到案，

各市鄉提出意見書

上寶兩縣劃入市區之十七市鄉，公推代表潘鴻鼎等依據地方各方面報告參與接收市鄉籌備會提出意見書，分甲乙丙三條，已蒙省府市府各代表容納，茲探錄意見書原文如下，（甲）請求設立參議會，根據新特別市第四章第二十一條條例，請求市政府允准轉呈國民政府核准，設立參議會，蓋市政府成立將及一年，兼之上寶兩縣辦理地方自治，又開各省風氣之先，此項合理之請求，實符先總理擴張民權之初步，（乙）地方公產之保管向由各市鄉自行保管，地方公產，市政府接收各市鄉後，所有地方公產請求仍由各市鄉自行保管，以安人心，至公產數目逐項開明坐落畝分，呈報市政府備案，其保管方法另定之，（丙）免捐之請求　㈠房捐，各市鄉歷經兵燹，元氣未復，於鄉間爲尤甚，冬月臥席，床無帷帳，終日碌碌，不得圖一飽，十有七八，民生如是，言之慨然，爲顧全民困起見，所有鄉間房屋及鎮中貧民住屋房捐請求概予免捐，㈡菜攤菜擔捐，經營菜攤菜擔，多係貧苦小民，藉謀升斗，所有爲餘日不足千文，而一家數口賴以溫飽，雖所徵數角之微，有關貧民生計，請顧全民艱，懇予免徵，㈢農人自備舟車，鄉民間有自備小船及獨輪車，端爲裝載肥料及搬用農產品之用，不涉營業範圍，調查屬實，爲維護農民生計起見，請求概予免捐，㈣增加稅，上寶兩縣農民均係人各有其田，家有二三畝者十居八九，若人之田，十不得一，或因市面之發展，田價增高，在千金外者，然此二三畝者廬墓所在，農產所出，所賴以居住溫飽者，一旦繩以新例，舉辦增加稅，勢必絕其生路，感受耕有其田之痛苦，請念兩縣特殊情形，與鄉縣大地主不同，糧額照舊征收，增加稅免予實行，

艱難締造歷史
陳立夫談北伐之前

市黨務指導委員會，昨日舉行第九次紀念週，總司令部機要秘長陳立夫報告北伐經過，略謂，關於北伐開始以後情形，均經登載報端，至如何決定北伐計劃，其中實有一段艱難締造歷史，十五年統一廣東時，汪精衛任中央政治會議國民政府及軍事委員會主席，而實際上凡事必須與蔣介石同志磋商，贊襄者邵力子同志與兄弟兩人耳，其時最痛心者，一部份人不能以本黨意義爲依歸，如李濟深平粵南歸來，國府開歡迎大會慰勞李氏，汪精衛故意以統一兩廣之功歸諸李氏，使蔣介石同志難堪，以後市上發見第四軍推翻第一軍長蔣介石之標語，嗣幸經李濟深宣言力闢，始告無事，此共黨陰謀之第一次失敗也，第二次又增加廣州衛戍司令部經費，以剋扣黃埔教育費，亦未成爲事實，第三次汪精衛主持之軍委會，令第一軍長蔣介石率兵兩師乘俄輪赴天津，討伐奉軍，亦未果行，第四次逼迫蔣介石同志等離廣東，由俄顧問，具函介紹出洋，我與蔣同志偕同束裝就道，時汽車已到北堤，將抵輪埠，復決計回至東山，各人仍自負起責任，不能放棄，汪氏見蔣同志不走，不旋踵而第五次之陰謀又至，即三月二十日之中山艦案發生矣，時汪精衛曾令譚延闓朱培德李濟深諸軍長同各路反對蔣介石同志，各軍長以蔣介石同志三月二十日之措施必有原故，不聽汪令，以後譚朱李往詢蔣介石同志，蔣氏謂「我現在不必多說，總之我此後所做的事完全是爲黨……」並謂「現在祇有兩條出路，㈠則黨由我負起責任幹下去，㈡則如認爲我此次措施有違反黨義之處，聽憑中央嚴厲懲戒可也，」嗣由蔣往訪汪，而汪已離開廣州，兄弟即隨蔣同志趕往虎門，一面電汪氏請其返粵維持大局，乃汪堅不再出，即推張靜江同志爲中央政治會議主席，譚延闓同志爲國民政府主席，共同維持現狀，而北伐計劃，當在虎門時，即由蔣介石同志授意，由兄弟起草而成，此共派在未北伐前五次陰謀失敗，方有今日肅清共產完成北伐之局面也，次亦主張各人勿存私見，統一黨的意旨，澄清政治，以期革命偉業最後之成功，

四學生無罪

新閘路法科大學學生顧希曾・陳瑞貴・吳道鍊・王中任，前被校長在法公堂指控在教室內粘貼反動傳單嫌疑，押中西官逮大研訊，並據提訊，各情已誌前報，茲於昨日經憲承審員與法領事社君商明宣判，判訊得法科大學於本月一號第三教室內發現共產傳單，當由學生黃振東首見，實係陳姓學生粘貼，業已畏罪逃逸，致於到案之被告四人均係嫌疑地位，應即一併宣告無罪，

國貨運動會之籌備

市農工商局聯合工商各界，發起國貨運動大會，已誌本報，茲聞工商界對於此種大會，極表熱忱，且認爲宣傳國貨之極好機會，現該會[illegible]求國貨，雖尚未至截止日期，[illegible]已有發起，[illegible]，有大陸味精廠，[illegible]公司，中國化學工業社，中國內衣公司，華生電器廠，雙輪牙刷公司，冠生園，禪昌糖公司，第一綢造廠，杭州固本肥皂廠，江南紙廠，民生紙廠，等等，捐款均在五十或百元以上，加入汽車遊行者，爲數尤衆，車上[illegible]，

國貨大同盟今日宣誓

國貨大同盟執行委員會，爲鄭重職務起見，特訂今日下午二時假座總商會舉行宣誓就職典禮，

尚文預備反日遊藝

市立尚文小學校，定於二十四日下午三時，假中華職業學校職工教育館，開反日運動遊藝大會，節目多至二十餘，中有「五三慘案」新劇，國恥演講等，同時並有「三蝴蝶」「嘉店興牡丹」「月明之夜」等歌劇舞蹈，

信益洋貨號進日貨
無法懲戒・公布社會

總商會昨據布業分會函云，本月十六日本會第十四次執行委員會[illegible]洋貨號收購日貨有據，[illegible]該號不加入布業分會，[illegible]以後永不准入會在案，合函錄案[illegible]，仰即酌核爲要，

學聯軍訓會消息

學生聯合會軍事訓練委員會各項重要消息如下，▲籌備暑期訓練班　該會爲謀各校學生有充分軍事知識起見，特根據代表大會議決案，籌備暑期訓練班，現正尋覓相當地點，與教練人才，一俟籌備就緒，即當登報招生，▲接洽交還軍服　日前全滬學生軍大檢閱時租界捕房曾將大夏大學附中學生軍服扣留，尚未交還，日昨特派馮雲甫陳步樸往警備司令部交涉公署接洽，▲組織糾察隊　[illegible]者，茲根據各校第二次代表大會議決組織糾察隊，該會由每校選派紀律良佳之同學二位，將姓名列單送交本會，以便指揮組織，實行出發調查，[illegible]

崇明外沙警報
數百人暴動

蘇屬鹽務緝私局長盧重丹，訪聞崇明外沙啓東縣境，近日發生共黨勾串私梟聚衆數百人打毀鹽棧房屋搶劫第五營節制之緝私商巡隊槍械，復敢拒捕，以致兵匪各有死傷，昨特飛令緝私第一第五兩營及江海游巡隊各粹師船配足槍彈開往啓東縣協助商巡隊嚴密勦捕，並令擇要派兵防範，

發還邑廟豫園公債
第一次……七月一日起

前整理邑廟豫園委員會，於民國十六年六月發行邑廟豫園公債一萬元，六月底爲第一次發還本息之期，經財政局呈奉市長，准由市庫墊付，茲定自七月一日起，除星期日外，每日上午十時至十二時下午二時至四時，在該局第四科，驗票付款，發至七月十日爲止，

舉行禁煙論文比賽
即日起…七月底止

禁煙總局宣傳委員會舉行禁煙論文比賽，祇以江蘇全省各級公私立學校學生爲限，論文以國語文爲限，每篇字數不得過一千五百字，題目[illegible]，即日起至七月三十一日止，八月[illegible]給獎，賽法凡願與賽者須將論文[illegible]寫明姓名年歲籍貫性別詳細通信處及學校名稱[illegible]，[illegible]寄上海[illegible]禁煙總局宣傳委員會，[illegible]，獎品第一名[illegible]元，第二名[illegible]元，第三名[illegible]元，第四名五元，第五名四元，第六至第十名各三元，優等一百名，前五十名各二元，後五十名各一元，

電氣工友踴躍捐款

楊樹浦英工部局電氣部各工友，近以濟南慘案發生，後方民衆[illegible]籌款，故各工友均自動將[illegible]助款項，計爐子間捐洋一百五十五元四角二分，泥水匠十元七角二分，三班頭十五元五角六分，小洋一百十六角，錢一千二百文，電氣部八十二元六角，引擎間一百〇八元八角，吊煤車部四十六元二角七分，建築部四元七角，此外銅匠間車匠間鉗床間[illegible]木匠間[illegible]共二百十九元，小洋十四角，錢一百五十文，共計大洋[illegible]，小洋一百三十角，錢一千三百五十文，共合大洋六百五十四元二角，昨派葉壽生・倪文甫・楊華根・汪銜卿等四代表，賫款至愛多亞路上海各界慰勞北伐將士大會繳納，

綢布染業勞資糾紛
資方仍無代表出席
勞方要求缺席裁判

市政府昨日召集綢布染業勞資仲裁會議，勞方缺席討論結果，此次仲裁會係根據「改訂上海特別市勞資調節暫行條例草案」由市政府爲主席而召集之，開會以後，勞方因資方[illegible]，[illegible]，故要求缺席裁判，決照准，當由農工商局代表[illegible]，

價格步漲之洋價

國聞社云，日來銀元價格繼漲增高，市上懸牌之最高者，每銀元一枚可兌銅元二百九十六枚，小洋則十二角加銅元六枚，雙毛每角兌至四百八十文，

一百萬元市公債條例
保管基金規則

市政府發行市公債案，曾經第七十一次市政會議議決通過發行，並擬定市公債條例，保管基金規則，及償還本息一覽表，茲探錄條例，及保管規則如下，

▲條例　（第一條）本公債定名爲上海特別市市政公債，（第二條）本公債總額定爲一百萬元，其票面分十元・百元・五百元・一千元・四種，（第三條）本公債爲無記名式，照本市通用銀元，十足發行，（第四條）本公債以本市之總捐收入爲担保，（第五條）本公債以本市總捐收入每月提一萬二千元，存放銀行，作爲本公債還本付息之基金，（基金保管法另訂）（第六條）本公債分十年還清，自民國十九年起，每年七月一日抽籤法還本洋十萬元，（第七條）本公債自發行之日起，每半年付息一次，年息八釐，（第八條）本公債得爲本市公務上須繳保證金時之担保品，（第九條）有僞造本公債債息票，及破壞本債票之信譽者，按律治罪，（第十條）本公債以中華民國十七年七月一日爲發行期，（第十一條）本公債呈請國民政府核准後發行，

▲償還本息基金保管規則　（第一條）爲担保本公債信用起見，特在總捐項下每月提銀一萬二千元，存放指定之銀行，爲償還本公債本息之基金，（第二條）此項基金本息，每半年公布一次，（第三條）此項基金，定爲償還本公債本息專款，不得移作他用，（第四條）本基金組織保管委員保管之，其委員由市政府及市參事會各推代表一人，各商會公推代表三人公同担任，（第五條）本規則由市政會議議決，呈請國民政府核准備案，

國貨一覽（十五續）

農工商局邇爲應付目前急需及謀永久提倡國貨起見，爰有國貨一覽表之編制，該項表册目前行將編竣，茲將編就一部分先行披露，以供國人參考，

雜品工業門　雜品類

品名	商標	廠名	廠址
花邊線球	象	興隆記號	西門唐家灣遂慶里

▲紡織工業門　針織類

品名	商標	廠名	廠址
綫襪毛衫花邊	象	太同	同上
毛巾襪手套	美蜂	美豐針織廠	馬浪路普慶里五六號
男女絲毛紗襪	鏡美	鏡美襪織廠	南匯東門內
絲毛線襪手套圍巾	舞鳳	公餘襪織廠	南匯南門
同上	雙金	鑫動針織廠	南匯周浦竹行街
襪帽子領巾手套	魚星 花星	裕興針織廠	西門翁家弄彭城里七號
花邊	美女 雙鹿	福華襪記織造廠	虹口公平路五四九號
絲毛線襪等	蝶 桃	大昌絲襪廠	南市斜橋製造局路
市帽領巾等	山羊 九通	新總織造廠	小沙渡路九九九號
各種人絲花邊衫帶	白馬 象	智豐	小西門大林路貴爵里
絲襪	金英 第一牌	惠然	辣斐德路平濟利路口
絲線男女襪	飛虎 燕	利和織襪公司	老靶子路
絲邊		天福織造廠	唐家灣
絲線襪		瑞源針織廠	江陰街興業里
絲線襪	雙鷹	德康襪廠	廣西路四五二號
絲線襪	菊園 龍	中華第一針織廠	楊樹浦龍江路十號
絲襪	五蝶	金龍華廠	西門億鼎街錦福里
絲邊		祥雲濟絲邊廠	藍維藹路敦仁里
絲邊		楊泰興	上海縣西盛慶里十二號
同上	鹿	餘興絲邊廠	方斜路福興里四十號
42支雙線襪	大喜 恭禧	裕康襪廠	小南門復善堂街仁壽里
絲襪	龍馬	友惠針織廠	滬勤路
絲邊		董慶記絲邊廠	西藏府路佳吉里
1624元羅	麗球	瑞元協記絲邊廠	小西門外江陰街崇善坊內一〇〇號（小東門四牌樓）
鞋口絲邊 粗細闌干	金雞	正明公	滬閔南柘路佳吉里口六號
絲邊羅	小鹿	晉福	寶興路青雲橋大授里
絲邊	月兎	鴻昌絲邊廠	蓬萊路西倉路廿四號
帽		英和針織廠	西林菴路一一五號
元絲邊		民生絲邊廠	方斜路大吉路口
絲邊		大達絲邊廠	共和路大統路口
花素絲邊	鴻福	福大協記廠	大林路仁義坊
絲邊絲羅	鹿牌	晉德廠	桑園街唐街里七號
絲邊白紗帶		協興襪織工廠	製造路大生里
絲襪		秉成	西門萬生橋三星里
鞋口邊		竟成	方斜路福昌里五五號
絲紗襪	獅狗牌	慎大針織廠	南市剪刀橋三星里
手套 襪帽衣服 各種織品	英武三心 兒童牛醒	聚豐廠	浦東新場西倉橋王家弄
絲襪	元	益華織廠	局門路昭昌里
絲邊		生大分廠	中華路長康里
線衫毛線襪	勞工	同興襪廠	方斜路新東安里念六號
襪子	靈鶴	勤益德記	小西門外少青路四三號
絲邊		協興絲邊廠	梅昌路夏家里
紗光襪	三星燈 人球大瓶	進步織造廠	閘北寶源路二五〇號
袴子襪子		謙和織造廠	中華新路森德里
同上		協和需織廠	同上
絲襪	飛鏢	聯豐家庭工業造織廠	寶山路源太里
絲絨紗線襪 領巾等類	郵政	精勤織造廠	貝勒路承遂里三號
絲邊絲襪		光而廠	貝勒路天祥里
絲襪	留小囝	純華廠	西門中華路
平紋方格桃花等襪	雙鳳	同濟針織第一廠	貝勒路永慶坊一弄二號
各種絲襪紗襪		富成襪廠	方斜後路
絲襪	三連	三聯廠	法租界平濟利路

雜訊

禁煙總局宣傳委員會昨日特假龍華兵工廠工友子弟學校舉行戒煙宣傳遊藝大會，來賓達一千餘人，

橫行報三日刊，有張枕綠程小青徐卓呆張舍我朱秋鏡鄒安邦謝文豪長期撰述，張秋蟲胡忠彪胡亞光諸畫家担任繪畫，今日已出版第六十二期，南案每份附贈票一份郵寄，須直寄上海北京路六七六號橫行報館收，

市婦女協會昨日開第二次執行委員會議，反對全國教育會議男女分校案，議決，（一）根據國民黨政綱對內政策第十二條具呈中央力爭，（二）通電全國婦女團體一致反對，（三）通電各地學聯會一致反對，

中央委員張靜江大學正副院長蔡元培楊杏佛外交次長唐悅良上海臨時法院長何世楨，均於昨夜乘車赴寧，

淞滬警備司令部偵緝處閘北分區長劉傳銑，以原辦公處之地點交通不便，遷設於旱橋南堍寶興路寶興里第二弄第三家，並於北車站內設立一檢查處，業於昨日部署完備，開始辦公矣，

今日戲目

大舞台（三馬路）夜戲四本鐵公雞 高廷贊 （演員）李桂春 蓋叫天 [illegible]
上海舞台（四馬路）夜戲三四本 寶蓮燈 [illegible]
第一台（七浦路）夜戲頭本 開天闢地 [illegible]
共舞台（法租界）夜戲 [illegible]

下爲影戲院

光陸（博物院路）尋芳獵艷 三點 五點半 九點一刻
武昌（東武昌路）古國奇緣 三點 七點 九點一刻
共和（方板橋）探險記 [illegible]
中華（吉祥街）再世姻緣 三點 七點 九點
北京（北京路）郎德山 三點 五點半 九點一刻
百星（福生路）奇女子 三點 七點半 九點一刻
虹口（乍浦路）亂世忠臣 三點 七點 九點一刻

夏令配克（靜安寺路）之加哥一女子 三點 五點半 九點一刻
恩派亞（霞飛路）白雲塔 三點 五點半 九點
萬國（北四川路）盧宮秘史 三點 七點 九點
中央（六馬路）金縷恨 三點 五點半 九點
新中央（海寧路）木蘭從軍 三點 七點 九點一刻
卡德（卡德路）歌女懷春 三點 七點 九點
世界（南市）馬振華 二點半 六點 八點
奧迪安（北四川路）老江湖 三點 五點半 九點一刻
上海（北四川路）拳師艷福 三點 五點半 九點一刻
通俗（大東門）武松獅子樓 二點半 七點 九點
卡爾登（派克路）小船主 三點 五點半 九點一刻
東華（霞飛路）可憐蟲 三點 五點半

南碼頭斧光血影
救生局門口之兇劇
造船廠工頭等受傷
澈查出事原因以備呈報

滬南機廠街求新機器造船廠銅匠間、共有工友四十餘人、工頭劉關林、因該廠收縮銅匠間範圍、故於上星期四將該銅匠間工友金杏生孫阿明吳文章陳應祥小來寶劉根福吳太和張富金等八人暫時停歇、昨日劉及其子劉根發、偕工友馬財運羅金咸等四人、於早晨七時許赴廠工作、經過南碼頭同仁輔元堂救生局門口、不料該處有二三十人、攜帶斧頭等凶器、預伏守候、與工頭劉關林等爲難、阻止進廠工作、雙方遂起衝突、劉被砍傷頭額及腿部、其同行工友馬財運羅金咸二人、亦被毆傷、惟劉子根發因衆避在救生局後、故未受害、迨崗警到來、凶手已紛紛逃逸、劉等四人即僱車至廠內報告、後由該廠備小汽輪載往法租界外灘九號求新廠總辦事處請示辦法、一面將劉等受傷之三人延醫診治、並澈查此案起因、以備呈報公安局核辦、

坍臺！
壓傷四人

民國路二五六號泰安棧、昨日傍晚六時許、靠馬路之水門汀洋台突然坍下、壓傷行人四名、內有一重傷者名李仁祥、小販、四十六歲、頭腦壓破、即送醫院醫治、

勒索一萬
平涼路接洽
擒獲六個人

江北人張正山・金世田・陳福晉・尹德榮・張書生、與本地人顧多多、串同書寫恐嚇信函、投遞楊樹浦路一百四十號沈生記建築廠主沈生大、勒索洋一萬元、約於本月十六號下午六時一刻、在平涼路裕豐紗廠附近接洽、否則須以手槍對付、來人以戴草帽手持洋傘爲暗記等情、被沈投報楊樹浦捕房、當由探員化裝工人、前往該處附近守候、而原告即遣代表張筱雲張介生兩人、按時同往接洽、張正山陳福晉到來問爾等帶來銀洋多少、答祇五百元、遂與談話、中西探乃上前將張等六名、一併擒獲、帶入捕房、昨解臨時法院、經葛推事向各被告詰問一過、諭均押候改期訊理、

盜跡

郵差奮勇捕盜
彈從小腿擦過
買菜婦人被刦

昨日上午九時許、有一婦人、在滬城蓬萊路購買小菜畢、攜籃回家、行經也是園後面金家棋杆地方、背後忽有一盜趕上、意圖攫取該婦頸項間之金鍊條、該婦不捨與爭、其時適有一郵差經過、上前拘捕、該盜開槍射擊、子彈從該郵差之小腿旁擦過、稍受微傷、該盜乘隙將該婦金挖耳一支刦去逃逸、該郵差見盜執有手槍、不敢窮追、乃自投醫院求治、

一批綁匪判決
陳秉熹案
死刑有七人

住居靶子路二百十四號陳文祺之子陳秉熹、於本年四月廿號早八時一刻、在崑山花園附近被匪綁去、嗣經靜安寺路捕房中西探在河南路岳州路法租界貝勒路等處、破獲匪窟、拘獲綁票匪杭州人徐金林、紹興人胡妙泉・錢芳根・王順元・葉祥老・向雲正・呂寶寶、女匪金殷氏、及嫌疑犯紹興人王德手・趙九・甬籍胡王氏・錢貞卿・錢沈氏等十二名口、抄出手槍兩支、子彈七十粒、救出肉票、解由臨時法院訊供終結在案、昨晨由梁推事宣判、徐金林胡妙泉錢芳根王順元葉祥老向雲正呂寶寶各處死刑、均褫奪公權全部終身、金殷氏處一等有期徒刑十年、褫奪公權、學校監督及教員資格、王德手趙九胡王氏錢貞卿錢沈氏無罪釋放、

匿票之匪窟
推事實地調查

臨時法院刑庭推事鄭式庭、因審得施再春被擄一案、對於綁匪藏匿施再春之匪窟、有實地調查之必要、爰於昨晨十時、乘坐汽車、前往徐家匯劉根堂劉阿齡之平房查勘、同去者、有承辦此案之匯司捕房西探目坎勃爾、華探長陸連奎、及抵目的地、當由該中西探員將五月廿五號上午五時半破案情形詳細陳述、並導鄭君向屋內四週察勘、正午始驅車返院、

日人自殺
跑馬票爲孤注一擲
囊中金盡　當場服毒

中國新聞社云、前(十六)日楊樹浦引翔港跑馬畢後、有一青年日人倒於跑馬廳附近之平野、陷於人事不省、爲百老匯路日商三川洋行主三川勝之助氏發見、即載汽車、送往日總領事館警署、調查結果、知青年名寺本義治(二十四歲)原籍大阪市東區、曾於五月請願警署保護送回、因有服毒之形跡、於六時後、使進文路篠崎醫院、施行應急療治、結果查明曾服多量之鎮劑睡眠藥、至其圖謀自殺之原因、先是寺本在十月出家、於十四日來滬、先後寓居新康館盧戶館、因購馬票等將所帶款百二十五元用盡、歸國旅費亦無、乃請願警署保護、警署因電囑鄉里匯款、嗣匯來七十元、寺本留居一樹庵、日行市內、尋覓職業、而無良好之事、甚爲失望、因攜餘款若干、於十六日赴楊樹浦、盡購馬票、寺本是日預由藥店購得催眠藥、以爲如馬票再敗、即服此自盡、惜與好運無緣、餘款悉行輸去、極爲喪膽、即服所攜催眠藥、以圖自盡、幸遇人救起、入院後、狀態極佳、前(十七)日意識業經明瞭、本日將受警署保護云、

兵士歟？匪盜歟？
虹橋小紛擾
當場獲六人

昨晚八時、有身穿短衣者二十餘名、持械突至虹橋鎮顧寶剛家、顧之鄰右見狀、紛紛奔出、狂吹警笛、大呼捉盜、鎮上公安局派出所會同淞滬第四區保衛團當即各派武裝團警趕至、當場拘獲六名、匣子砲兩桿、餘黨向東竄逃、後由王巡長將拘獲人犯一併解送至北新涇六區第一所、內有二人供稱、係禁烟局派出之查緝隊兵士云云、與所長以既係禁烟局派出查烟、何以不報公安局派警協助、逕向居戶搜查、亦屬不法、隨即派長警兩名、赴虹橋實地調查、轉解市公安局核辦、

木料掮客中彈
拖入小弄搜索
與盜抵抗被擊

謝品臣、在寗南洋行爲木料掮客、家寓法租界黃河路得勝里一號、今晨十二時〇五分、由友人家應酬返寓、行經霞飛路、突遇暴徒二人、將其拖入小弄中、强行搜索、謝與之抵抗、當被開槍、彈中左肩、後經嵩山路巡捕二二四號華捕送醫院醫治、

警報

▲虹橋南首　滬城虹橋南首淨土路七十一號現在某輪船爲買辦之樂姓家、昨日(十八)上午八點半鐘、突來盜匪五人、刦去值洋一千三四百元之金飾衣服而逸、臨行並開放手槍一響、

▲南京路　昨日上午十一時、南京路老鳳祥銀樓闖入四盜、以買物爲由、刦取金鐲兩付、值洋五百餘元、

▲九江路　昨午九江路一百十四號某喜檯店、闖入四盜、刦取綢綾多疋、值洋四百餘元、

▲北河南路　昨晚九時半、北河南路六百二十六・七・號某姓家、有六盜闖入、四盜執槍、入室圖刦、被人吹笛報警、盜乃逃出、並開槍一響示威、該家並未損失、

緝獲

□閘北棚內四個江北人　新閘捕房包探張安康、前日偵悉有盜黨匿迹閘北普善路及新民路等草棚內、遂稟明捕頭、協同華探目范德孚、包探管宗餘高晏融逮獲了仁等、投該管警署、加派偵探密往、先後拘獲盜匪江北人劉大・林福川・王蔭傑・曹正順等四名、在劉處抄出手槍一支、子彈七粒、一併提回捕房、昨晨解送臨時法院、經周推事略訊一過、諭着押候改期查明再訊、

□鄞縣緝獲夥刦案盜匪　住居海勒路三百七十五號之婦人鄭林氏家、本年二月廿號下午二時、突被盜匪多人侵入、持械恐嚇、搶去值洋八百零五元之財物、當經氏報請捕房查緝、日前由哈爾濱捕房包探馬孝治譚國富偵悉有是案盜匪匿迹寗波鄞縣地方、遂稟明捕頭協同西探目韋林生、前往會同鄞縣官廳、拘獲王華良一名、提回捕房、昨晨解送臨時法院、據事主婦人鄭林氏投案、證明一切、熊推事得供、向被告略訊一過、諭令還押、本案改期訊理、

字紙簏中有寶藏
洋行職員接恐嚇信
短衣人來取冥鈔票
行人誤拘當庭開釋

北四川路二百零二號利華洋行職員宋承烈、於本月十二號至十六號之間、接得匿名恐嚇信函兩封、勒索洋五百元、並約于前日下午二時、將該項銀洋送至北西藏路轉角電線木上之字紙簏內、有人來攜取、否則當以激烈手段對付、宋接信後、即報告匯司捕房、由華探長陸連奎督同包探王潤和楊兆慶、偕同原告以每張五元之冥鈔票一百張、用報紙包就、屆時前往該處、果見電線木上挂有字紙簏、遂着原告將前項冥鈔拋入其內、探等在附近守候移時、見有一人身穿藍布短衫褲、形似黃包車夫者到來、攜取是項票洋、既得欲逝、探等遂一擁上前、將其拘獲、並在附近續獲嫌疑犯一名、帶回捕房、詰悉其名李三、江北人、嫌疑犯許建福、南京人、昨晨解送臨時法院、即據中西探禀明前情、並稱、調查得第二被告許建福、對於本案無關、請求開釋云云、又據原告宋承烈投案訴明前情、隨將恐嚇信呈察、質之被告李三、供係黃包車夫、是日適經過該處、見電線木上挂有字紙簏、探取字紙、見是項包紮、不知內係何物、故取之閱看、不知恐嚇信詐款等事、求宥、許建福供、是日往郵局取信、經過該處、致被誤拘云云、推事核供、諭被告李三還押、候改期查明再核、許建福當庭開釋、

孫女失踪
急煞祖母
一個有情一已無意

常熟女子高金秀(十八歲)幼失怙恃、由祖母高黃氏(六十五歲)撫養長大、黃氏在蘇州都亭橋下塘長弄三號幫傭、金秀自幼由黃氏字人、尚未成婚、去年四月間、金秀被該處業牛皮作夥之南京人王杏保(三十一歲)引誘、結不解緣、王於今年閏二月來滬、在閘北中山路中福里一九九號德順硝皮作爲夥、與金秀時常通信、近王又至蘇州、將金秀誘拐來滬、租小房子於該處附近、儼若夫婦、高黃氏以金秀忽然失踪、心頗焦急、至前日始訪悉被王拐匿、當即邀同外甥夏約翰來滬、昨日上午六時許、在閘北尋獲、扭解四區公安局中山路派出所、惟金秀堅執須嫁王爲妻、不願隨祖母回家、王則因蘇州尙有妻子、情願從此脫離關係、當以案關刑事、令送四區總局訊辦、

形形色色

強收會費
忻成華於前日至法租界福高路所開之店內、強收會費不遂、彼此爭吵、即由巡捕到來、將忻拘入捕房、昨解法公堂、請究、先由原告稱、被告是日到來、向商人強收長生會會費、商人以此會解散已久、故不允交付、是以爭執、將忻拘案、求請訊究、詰之忻成華供、民人係受公會之命收費、不敢吵鬧、求宥、中西官判忻押西牢一個月、

不識巡捕
法捕房五十六號巡捕許松亭、昨將胡正坡李榮福至法公堂控稱、前日巡捕來差時、行經東新橋街地方、見被告胡正坡等與某甲因細故互毆、當時巡捕上前勸解、詎胡等竟遷怒於吾、動手行兇、故拘案請究、詰之胡正坡供認行凶、實不知原告是巡捕、求宥、李供民人在傍解勸、不致行凶、中西官判胡押十四天、李無干開釋、

姑母悔婚
浦東周家渡十六間有如皋宋文秀、自幼聘定姑母徐宋氏之女[illegible]爲媳、姑表聯姻、且兩人年華相當、宋兄宋文炳近爲議婚、詎該姑母嫌其貧窮、突然悔婚、另許與李榮喜、刻已搬家來滬、將欲完婚、是以宋情急、控於六區、將姑母表妹一併拘案、當解地方法院訊辦、

氣象
徐家匯天文台昨日報告云、天晴頗熱、東南風、氣壓不定、氣溫最高八十九・三度、最低六十九・六度、預測今日炎熱、長江流域有霧、山東沿海有旋渦、附近海濱有東南至西南風、南方不定、颶風分向西北前進、已達耶普島之東北、

來函
逕啓者、昨日貴報載有冒充畫埠學生新聞一則、內有[illegible]致函[illegible]索詐[illegible]、[illegible]函請貴報[illegible]、[illegible]此致時報館　[illegible]啓　六月十八日

爲賭犧牲
又一婦人自盡

住居法租界鄭家木橋婦人某氏、嗜打花會、致將衣服首飾典質一空、悔恨交集、昨晚背人吞鴉片自盡、經鄰人察覺、急僱車將氏車送廣慈醫院求治、

煙火不可動
吽門不可開
妖言惑衆…鄉民驚疑

周浦鎮上、前昨兩日、發現妖言惑衆之傳單甚多、大意謂(在陰曆五月十二三日、不可動煙火、如有不信者、則口吐鮮血、如或家聽者、則男盜女娼、半夜吽門、不可開)以致一般無知鄉民、甚爲驚疑、公安局已派警一律撕去、

花匠與妻離婚
有二種理由
誣指犯姦　寵妾虐妻

婦人高福珍、延律師在上海地方法院訴伊夫兪文俊、誣姦虐待、請求離婚一案、昨日上午奉趙推事官開庭審理、原告供年二十八歲、上海人、我與被告結婚已近五年、未生小孩、要求離婚、理由、㊀被告先已娶妾、生一子、年四歲、與我結婚後、同居僅祇三日、即寵妾虐妻、㊁誣告我與徐雲根軋姘頭、判我監禁二月、我不諳法律、並未上訴、官問你夫辯訴狀稱、娶你時、化洋八十元、反金飾等、答、此是父母所主、我不知悉、若謂金飾、均在被告處、問、你夫意思、仍舊要你、答、他不應寵妾、逐我吃官司、問、你自己不好、若能改過、自然好也、答、他先有妾、慢有我、明明棄我、故要離婚云云、被告供年廿六歲、上海人、住盧家灣、種花園爲生、離婚不願、爲因無力另娶、我並不納妾、若然、可以查明辯我、原告自己軋姘頭、吃二月之官司、官謂男犯盜、女犯姦、廉恥喪盡、不足以言人格、你面子要緊、此種婦人、儘可拋棄不要、被告初尙不允、經問官諄諄開導、被告願爲離婚、於是作爲和解、兩造准予離婚、遂發字退庭、

流氓搶貨
小販情急

昨日上午十一時、滬西周家橋民生紗廠北面、有一沿街叫賣之雜貨担、內有華絲葛紗綢等各種衣料、適有流氓陸村松小松江陳某等四人、上前假以買物爲由、乘間搶取華絲葛等數疋、飛奔而逸、小販情急、報告公安局六區一派出所、由偵緝員鍾居賢拿獲陳某一名、解局究辦、

私藏軍火
破獲與判決

▲虹口捕房華探長淩潤庠、包探顧瑞卿吳長懷、偵悉北四川路永安里五十八號屋內、有人私藏軍火、希圖販賣情事、遂會同西探長潘林上、華探謝萬方張玉亭、前日密往按址拘獲廣東人潘貴許琼馮以鑿洗雄及日本人愛士薩加爾等五名、抄出盒子砲十八支、帶回捕房、而日人愛士薩加爾解送日本領事署訊辦、潘貴等四名、昨解臨時法院請究、據被告潘貴供稱、家住北四川路永安里五十八號、該項盒子砲、係日人寄存、並非己物云云、質之許琼馮以鑿洗雄、均稱對於盒子砲事皆不知道、推事諭本案改期訊理、被告等還押、

▲虹口捕房中西探、本月三號在狄思威路五十號內破獲私販軍火機關、拘獲甬人柳青生一名、搜出機關槍四支、子彈十六粒、及鴉片煙具一副、解由臨時法院訊押在案、昨晨由院續訊明晰、判決被告柳青生私藏槍彈之所爲、處四等有期徒刑一年、私吸鴉片煙處罰金二十元、

中南皮鞋公司 盛記
北四川路崇明路口
各色皮鞋　式樣華麗　尺寸均全　最合時裝　價錢從廉
夏季特別　大小高等　均各
◀優待學界一例九折▶

冠華帽莊
上海望平街大馬路口
國貨草帽　一例八折　外加贈理髮漿一瓶

分類廣告

衣著

書報

女性叢書（女性問題研究）
本書爲[illegible]
特價九角　大洋祇收
▲外埠函購加郵費[illegible]
新華書局發行

生命與健康
盧施福　顧寅　主幹
德醫
撰述者　多海上著名德醫名家
宗旨　專門指導健康知識及解答疾病疑難
▲寄郵票半分當即得樣本
地址上海北四川路老靶子路口九十六號
生命與健康社發行

星卜

著名心靈手相家　海倫巴勃女士
女士參用水晶神球、詳述君之運命、推算行運之時期、順利之年日、均極應驗、莫不或爽、單就上海一埠、已相過五千餘人、則其相術之妙、可想見、且有切實秘密之指導、相金五元、有通譯員
時間　上午九時至下午七時
地址　愛文義路廿五號
電話　西四四零二

飲食

惠通樓上
南京路浙江路口　電話中一四五四
廣州名菜　香茶佳點　冷食飲品　炒麵粥類

新雅
北四川路上海大戲院對門　虬江路角　奧迪安影戲院南首
茶點麵食　廣式小吃

世界書局讀書儲蓄
種類多　手續簡　利息厚　辦法完善
利息之外　再贈實洋書券
可見取本局及上海各書局發售之書籍文具儀器

種類	活期儲蓄	整存整取	零存整取	按月支息	對本對利
說明	隨時可存可取、初次來存至少五元、以後存滿一元即可存入	定期最少一年、儲款祗一次、本利書券期滿一年可取、每年一取	定期最少一年、儲款每月一次、本利書券期滿可取、每月一取	定期最少一年、儲款祗一次、每月可取利息書券、原本不動	[illegible]
利息及書券	不論存期長短、週息一律九釐、即利息大洋七角、又贈書券洋二角	[illegible]	[illegible]	[illegible]	[illegible]
舉例	譬如一月一日存入洋一百元、至十二月七日可取利息洋七角、又贈書券洋二角	[illegible]	[illegible]	[illegible]	[illegible]

尚有整存零取　一年支款　分每一個月　二個月　三個月　半年　作學費及經常費等最宜
辦公時間　上午九時起　下午六時止　星期下午一時起
▲地點—上海四馬路中市
世界書局讀書儲蓄部
電話中央一四七二號（分局）電報掛號三七一〇
（詳章）向總局或分局索取

集古今說部之大成　稗官野史之鉅帙
筆記小說大觀預約
第一五輯已出書　仍照預約價發售
全書八輯　計二百零五種　共五百冊
□預約□　每輯四元　全部八輯廿八元　郵費每輯國內各省四角　日本一角　[illegible]
□出版□　第一二五輯已出書　第三六輯陰曆四月底出書　第四七輯陰曆七月底出書　第八輯陰曆十月底出書
印有樣本　承索即贈
上海南京路中　文明書局謹啓　各省中華書局經售

戲劇月刊
劉豁公先生主任
第一期創刊號出版
每冊四角
六月廿號以前預定　全年十二冊減收大洋三元
六月廿號以後預定　全年十二冊實收大洋四元八角
外埠函訂　郵印爲憑　如須代寄　另加郵費三角
預定處　上海四馬路及各省各埠　大東書局

李秋君女士潤格
每尺十元　四尺爲止　條幅減半
尺頁　扇面每件五元　山水花卉人物同例　點景工細加倍　刻石每字二元
收件處上海卡德路八十號李宅　各大箋扇莊及時報館

拍賣
魯意師摩洋行　禮拜二拍賣
准于初二日十時在廣東路廿四號拍賣寫字間木器各種[illegible]銀箱[illegible]物此佈
魯意師摩洋行啓

體育紀載

全市童子軍野戰
暨南以一百五十分獲勝

上海特別市童子軍協會各團童子軍、十七日在眞茹暨南大學西楊家橋演習野戰、上午十時至十一時布防、十一時至一時攻守、上海金榮・昌世・廣肇・廣義・寧波等校童子軍共三百五十人攻、暨南九十人守、進攻時以東南隅廣肇・廣義最烈、西北角稍遜、結果攻者拔旗十二面、守者捕獲八十七人、每面每人均以二分計、相差一百五十分、暨南童子軍獲勝、上海各校童子軍往返均步行、精神活潑、沿途觀者甚爲讚許、

上海市童子軍在眞茹露營　趙邦鑅

和蘭全國網球比賽
單人比賽美人獲勝

和蘭全國網球比賽、參預者各國人皆有、前日決賽結果、單人比賽、美國亭脫氏戰勝法國鮑羅脫拉氏、其比數爲六比〇・六比二・七比五、

籃球戰績

▲童子勝民光　青年童子籃球隊、約民立中學民光籃球隊、在民立籃球場作友誼比賽、請陳炳元爲裁判、交鋒時、童子隊前鋒得力、後衛有方、民光前鋒、戰力亦稱不弱、惜後衛抵禦稍遜、比賽結果、爲三十與十三之比、童子隊獲勝、

▲梅溪勝萬竹　市立梅溪學校籃球隊、約市立萬竹學校交戰、於萬竹籃球場、裁判員黃勝白、梅溪自與各隊逐角以來、屢獲勝利、萬竹亦稱老戰之將、故二隊初賽、雙方均謹愼應戰、佈置陣線嚴密非凡、酣戰頗久、不分軒輊、梅溪忽取襲擊法、由右鋒連得數球、聲勢浩大、萬竹亦不以受挫爲屈、力謀反攻、始終無效、結果爲二十與十之比、梅溪大勝、

▲童子勝敬業　青年童子籃球隊、與敬業中學校友籃球隊、舉行友誼比賽、裁判員龔振翼、雙方交鋒時、球藝和實力均屬相當、惟敬業全隊缺少連絡、投籃又欠工夫、童子進退連絡、射擊尤佳、故自開賽至終、節節勝利、結果爲三十九與十四之比、童子勝、

▲新光勝童子　新光籃球隊與青年童子籃球隊、戰於公共體育場、陶延綏担任裁判、結果爲四十六與七之比、新光勝、

▲梅溪勝養正　市立梅溪學校籃球隊、與市立養正學校籃球隊、交鋒於公共體育場、裁判員倪士明、結果梅溪以二十對九獲勝、

昨晚之乒乓比賽

上海跑馬總會同人俱樂部、與公大紗廠華人乒乓隊、昨晚比賽乒乓、結果爲七對〇、上海跑馬總會同人俱樂部勝、茲將各組比賽成績錄後、

同人俱樂部	公大華人隊	結果	同人俱樂部	公大華人隊	結果
翁毅祥	周永明	三對一	周維新	潘正明	三對〇
陸慣桐	于子建	三對〇	鈕文翔	蔣福卿	三對〇
沈圭毅	孔憲樑	三對一	沈念祖	郭邁時	三對〇
俞紱禎	西勵榮	三對一			

杭州擴大游泳運動

杭州青年會爲公開游泳比賽起見、特徵求各校學生參加、非現在學校學生、自願加入者、亦可加入、報名者甚爲踴躍、又學界姜德昌等、聯絡各校游泳隊、擬訂期在西湖湖濱集中、舉行游泳競賽會、

教育紀載

北京各校大活動
組黨・・復校・・恢復學生會

國軍攻克北京後、久經壓迫之各校學生、均大爲活動、頗有生氣蓬勃之象、茲分誌其情形於左、

▲民大黨團開會　民國大學黨團、九日下午二時開會選舉臨時職員、到會黨員三十餘人、當即議決臨時辦公大綱、分文書・宣傳・交際・庶務・四部、

▲北大復校運動　北大復校運動、進行積極、九日上午八時半、該會在第一院開大會、議決四項、㊀北大接收京大、不讓特別機關之順直特委會從中插手、㊁根本不承認舊教員單獨保管北大、不另組織保管委員會、由復校運動委員會、會同北大舊教員接收、嗣後即交教員維持會辦理、㊂另推十人審查簡章、㊃關於淸校問題、議決取消京大所招收之補習編級生、

▲中大復校運動　中國大學原名國立大學、爲國民黨在北京教育界創立唯一之革命機關、故中大學生爲與國民黨共相始終、長相輝耀起見、亦應將中大名稱、改爲國立北京中山大學、九日下午三時、學生會代表開全體成立大會、選舉職員、並將復校運動及整頓校務諸問題、有所論及、

▲工大學生會成立　工大學生會、於九日上午九時、在第三教室、開成立大會、改選職員等、即討論暑期間維持校務等事、

▲法大教授會議　法大教授李浦・石志泉・鮑明鈐等二十餘人、九日下午二時、在法一院校長辦公室舉行教授會議、關於維持法大事宜、曾加詳細之討論、

▲醫高恢復學生會　北京醫官高等學校全校學員、將學生會正式恢復、一面由宣傳股於校內外牆壁上滿貼標語、一面復由學生會派出代表數人、請代理校長王揚濱出任維持、當承慨然允諾、並即日邀集公正教授暨學生會代表開會討論維持辦法、並進行一切、

▲私中開全體大會　北京立案私立中學、九日下午三時、在後門女子兩級中學召集全體大會、計到會學校有華北・勵志・兩級・南紀・春明・弘達・培根・大同・大中・求實・志成・補公・民鐸・河南・民中・北中等二十三校、

▲教職員聯席會議　國立北京專門以上各學校教職員代表聯席會議開會、到會者二十餘人、提議各校經費問題、議決推周振三向俄款委員探詢現在俄款進行情形、並通過宣言、

▲校務討論會　去年九校改組後、校務討論會與教職員聯席會議、同時停頓、現校務討論會以教職員聯席會議既已恢復、亦應照舊開會、特於九日召集會議、一致主張即日照舊進行會務、

北京大學四字可貴
北大同學會呈請恢復

北京大學、久已馳名於世界、在國際間、實爲吾國最高學府之大學、蔡京大學、西名仍爲北京大學、足見北京大學四字之可貴、奉張入據北京、不惜將北京大學、改爲京師大學、今北京已入國民政府之手、首先注意及此、乃將京師大學取消、而更名中華大學、北大同人、覺此新文化發源之北京大學、實有超脫北京地域之關係、而永遠保留之必要、北大同學會、曾爲此事於日昨在法界環龍路會所、召集會議、加以討論、結果擬具呈文、聲明不能更改、應恢復北京大學原名之理由七項、並推舉代表、提呈社會、繪絡旅京同學、一致向國府要求、

雜訊

▲中華職校　小西門中華職業學校、於本月十六・十七兩日、舉行十週年紀念慶祝大會、十六日上午展覽工商兩科歷年成績、並當場實驗工科學生自製之引擎、十七日上午同時舉行該校十週年紀念、學生職業市二十屆紀念、校友會會所落成各典禮、十六・十七兩日下午有該校職業市之遊藝大會、

▲法科大學　上海法科大學學生會遊藝股、爲歡送本屆畢業同學起見、特定於明日下午六時、假西藏路寧波同鄉會、開遊藝大會、

▲中華藝大　江灣路中華藝術大學、第四屆學生已於本年暑假畢業、昨日（十八）在該校大禮堂舉行畢業典禮、並備有茶點、到學生及來賓約百餘人、

▲復旦大學　江灣復旦大學、理工科學生二十餘人、日昨出發測量、沿滬杭路一帶工作、又該校因女生日衆、下學期又將添招一百名、故添建大規模女宿舍一幢、已在建築中、新秋落成、舍在校之東隅、或擬命名「東宮」、因係中西合璧之宮樓式也、

▲廈門大學　廈門大學上海招考、均委托寰球中國學生會辦理、本屆考期、已定七月念六・念七・念八三天、六月二十日起、開始報名、該校計設有大學本科・預科、本科分文・理・教育・法・商・醫・六科、日來前往寰球中國學生會索取招考章程者、已有數百人、

▲暨南大學　暨大數理系、組織考察團、利用暑假期間、擬赴杭州・甯波・普陀山・定海等處、作種種切實之考察、定本月廿五日（星期一）由滬啓程赴杭、

蘇州蘇滬遠足團抵滬　「自右至左」前排何秋言・羅球・金曲遠　後施穎　王開照相攝

商場行市

釐價拆平

▲洋釐　昨（十八日卽夏曆五月初一日）釐市已見回俏、早市七錢二分一釐六二五、較上日已加六二五、午市更昂、爲七錢二分二釐二五、突增一釐三七五、市場內交易似盛、票劃各欵做開一百餘萬、鈔票新幣現洋等一二十萬元、客帮去胃不懈、各路裝去現洋新幣等共有一百萬左右、銀行方市四五十萬、小同行收兌鈔票及匯頭新幣現洋七八十萬、長江等處裝來新幣現洋等四五十萬、

▲銀拆　昨各銀行收解各種貨票匯等欵計有四百餘萬、華商各莊收解貨票支税匯各欵一千萬之譜、銀拆稍見緊勢、早市轉恨拆息一錢七分、午市平定、仍計一錢七分、比前日漲高三四分、

外匯見漲

昨本埠外匯掛價、惟日金減一二五、爲七錢一分三七五、仍無更動、意匯加五元、計一千二百五十利耳、瑞士加二元、計三百四十二元、至大條因週一無電、外匯內盤趨勢堅漲、華商投機家有所扒進、計東匯由正金三井住友朝鮮工商匯業東亞售出二百餘萬元、金業中套做標金、市況晨間平軟、以後轉堅、午後尤緊、英美兩匯華商亦稍購進、標金巳見高翔、全市計有各匯收市比上週六計先令縮一二五、美金縮二五、東匯加三七五、▲英匯內盤午前平、午後轉緊、計有一八七五上落、華人交易十餘萬磅、內有銀行互相成交數萬磅、▲美匯內盤堅、計有三七五上落、交易有限、▲東匯內盤上午平平、下午轉堅、前後兩市計有七五盤旋、

內匯稍有變化

昨星期一、華商銀行公會報告、各省匯市稍有變化、內計漢口頂蘭見漲、成都萬縣則降、京津兩埠仍無市面、故無報告、計漢口銀匯一千〇廿九兩、巳增一兩五錢、洋匯一千〇十三元、加三元、重慶一千〇廿二兩、加二兩、洋匯一千〇十八元、加八元、成都七百十兩、小去十兩、洋匯七百元、減十元、萬縣一千〇卅二兩、降十三兩、洋匯則加三元、計一千〇三十八元、餘無變更、中行天津銀匯仍爲一千〇五十六兩二五、

正金匯牟稍跌

東京十八日東方電、本日正金銀行匯牟稍跌、對英一先令十辨士十六分之十五、美四十六元八分之五美金、

銀市平定

昨大條銀及匯兌等同例無電、本日路透電於十點二十分來、日美已小去〇六二五、計爲四十六元六八七五、日英減〇六二五、計一先令十辨士九三七五、又九點五十分電通社電、日美勿更、計四十六元六二五、進價四十六元七五、日英一先令十辨士九三七五、進價十一辨士、遠期日美小去一二五、計四十六元八七五、進價亦減一二五、計四十七元、日英勿更、午刻及下午二點半電、遠近期均無變化、市況平定、

金市續漲

昨（十八日）標金市況繼續上漲、自早市略漲三四錢、毛盤當已同落一兩、大條及滙兌因逢週一例無電報、英匯据後計漲二兩左右、以後尙有一兩零上落、午收平定、下午初跌幾錢、後漸高二兩有餘、已衝出五十兩關外、同業買賣尙屬活動、順利萬興及套頭之家均係賣出、賣帮及散戶都有購買、午後匯帮續進、套頭者仍有售出、以抓進東匯、銀行買意不湧、市況堅持、

公債激變

昨（十八日）公債市況、頗稱旺盛、期貨各債成交達一百八十五萬五千元、整六達一百十二萬元、七長做五十六萬元、續發二五做十七萬五千元、現貨各債達二十萬〇一千元、九六六萬元、二五八萬四千元、整六三千元、續發一五五萬四千元、各債市價上落頗爲激烈、七長期貨好起一元三角、整六近期貨漲高九角、下月份好四角、現貨暴漲二元、續發二五券全日上落達二元許、九六現貨比前暴漲三元、

棉市稍堅

昨（十八日）紐約利物浦及孟買棉市電訊均未到、大阪棉市各月期小五分至三角、本埠棉市以紗市趨勢較堅、消路亦活、兩匯市又逆、致人心漸堅、紗布交易所漢口花四準前市各月期大五分至一錢、後市又漲一錢至五分、共成交二萬九千五百擔、現棉交易仍清寂、到貨只祇陝西花四百包、南市出數三千斤、北市一千斤、收價同前、

紗市堅穩

昨日棉紗市況因各帮於久寂之後、察形勢、進意轉活、故四川廣東等均有相當之交易、預測後步亦不致過寂、一部分同號亦稍稍扒進、於是市面景象爲之一變、現交計四川帮進四五百包、廣東帮進一百五十包、野雞帮進二百包、牛莊漢口烟台內地廈門雲南福建汕頭江西寧波安慶長沙蕪湖等帮進四百餘包、合計一千三百包、同行交易六七百包、賣價大二錢五至五錢、崇信廠開出十六支大發七十五包、價一百六十三兩五錢、淨盤現出、茲列市價如下、

支數	牌子	價
十支	富貴	[illegible]
又	金雞	[illegible]
又	嘉禾	[illegible]
又	金城	[illegible]
又	人鐘	[illegible]
又	三羊	[illegible]
十二支	得利	[illegible]
又	寶塔	[illegible]
又	大發	[illegible]
十六支	人鐘	[illegible]
又	地球	[illegible]
二十支	花球	[illegible]

市價一覽

六月十八日（禮拜一）

◉國外匯票　◉各國匯價　◉國內匯兌　◉金市　◉銀洋錢市　◉上海華商紗布交易所　◉上海華商證券交易所　◉上海證券物品交易所　◉上海麵粉交易所　◉滬北米市　◉滬南米市　◉無錫米市　◉無錫雜糧市　◉雜糧　◉油豆餅　◉大連油豆餅電　◉現貨麵粉　◉煤油　◉無錫紗市

[illegible]

船期

▲進口輪船報告（六月十八日　禮拜一）

▲出口輪船報告

▲寧波班　▲長江班　▲北洋班　▲南洋班　▲通州揚州班　▲崇海班　▲定海石浦海門班

外洋輪船報告

▲舊金山班　▲西雅圖班　▲英國倫敦班　▲德國亨寶班　▲法國馬賽班　▲呂宋爪哇班　▲世界班　▲溫哥武班　▲香港小呂宋　▲意國郵船班　▲神戶長崎班　▲青島大連班

[illegible]

滬杭火車表

上行車　下行車

[illegible]

滬寧火車表

上行車　下行車

[illegible]

▲附誌　上海北站開行之七點鐘快車、概不發售上海至南翔及上海至安亭三等客票、